時事新報

民國紀元前四年創刊
館址中正路一五九號電話四一九八七
電報掛號六六九〇
發行人王研石
第一萬三千九百六十九號
今日一大張零售國幣一百五十元

國立羅慶福圖書館藏

報費：土報紙每份每月三千元 白報紙每份每月四千五百元 外埠另加郵費 平遞每月三百元 掛號每日一百六十元 航平每日三百三十元 航掛每日四百八十元
廣告費：報頭下方每日刊費二萬五千元 長行普通每行七十六個五號字每日刊費二千元 短行普通每行三十七個五號字每日刊費一千元一律三行起碼 指定地位者請閱詳細價目表 小廣告三十六個五號字以內每方每日刊費一千元超過一方以上不足兩方者均照兩方計兩方爲限

本報加印土報紙啓事

本報爲減輕讀者負担起見特加印土報紙一種每月訂價三千元歡迎長期直接訂閱並優待各機關團體學校凡憑證件訂閱者可享七折優待（外埠郵費照加）

重慶警備司令部佈告

權法字第二十六號

查本市有所謂「重慶市學生抗議美軍暴行聯合會」，此爲未經市社會局立案之不合法組織。且近在本市迭次發生事端，妨害治安，殊屬不合。已令憲警嚴予取締解散。敢再有假借名義滋事，危害治安者，定予依法轉辦，特此佈告。

司令孫元良

中華民國三十六年二月十日

志城錢莊股份有限公司召開第六屆股東常會啓事

茲訂於卅六年三月二日（星期日）午前十鐘在重慶林森路羊子壩十八號藥材公會內召開第六屆股東常年大會除分函外特此公告敬希各股東屆時蒞臨出席爲荷此啓

志城錢莊股份有限公司董事會啓

程愚律師代表伍劍若聲明中興路地基出租與傅少卿修建禁止轉租頂讓緊要啓事

據有關當事人伍劍若委稱本人所有本市中興路馬路傍地基一幅於去年（民三十五年）五月九日租與傅少卿由其修建鋪房使用曾立有租約訂明租期五年（自立約日起至民四十年五月九日止）期滿該建築物連同地基由本人無條件收回在租賃存續期中承租人不得將該地皮房屋轉租或頂讓與第三者否則即中止租約該承租人傅少卿於立約後曾就該地基上修建房屋五間由其招租收益現聞該少卿有將該房屋私行讓售情事經本人查悉除向其質詢並申明如果有讓受行爲即當終止租約由本人將該建築物無條件收回外茲爲請貴律師代爲登報聲明本人此項地基租與傅少卿修建係訂有禁止轉租與頂讓之約束無論何人不得私相受讓倘有被其欺朦貿然接受轉租頂讓者其相互間之行爲概屬無效等語前來經查核無異特此代爲登報聲明如上尚希各界人士注意勿得私相授受致滋糾葛是爲至要此啓

事務所管家巷十三號

溫代榮律師代表裕華布廠緊要啓事

茲據上開當事人來所聲稱「查本廠所有本市林森路第二六二號鋪房原係營業處所有門口鋪面半間三樓樓房一大間佃戶王平仲於卅五年二月卅一日滿期理應遷讓還房現在本廠因急需收回自住甚切已訴由法院解決茲恐外界不明真象恐有轉佃頂打及其他妨害產權情事致遺訟累特請貴律師代爲登報聲明」等語前來合代登報啓事如上

事務所仁愛堂巷二一號

吳友清律師 章梓賢會計師 受任

浙江省寧波旅渝同鄉會 常年法律顧問 會計顧問

事務所 中正路美豐大樓二樓廿三號
事務所 五四路真原堂七十六號

〈現代社〉

世民電機米廠緊要啓事

啓者本廠經理張漢清因家事繁重不能兼顧願將所有廠址及全部生財悉行交股東王輝武經營從二月六日以前共有過去股票單據等件概作無效股東店員經手一切內該外欠事項不與王輝武絲毫相涉除其餘有各項手續外特此鄭重聲明

世民電機米廠經理人王輝武啓

蔡紹甫緊要啓事

逕啓者茲因本人之胞妹蔡金玉幼時由父母主婚與黃樹榮配偶有年該夫婦因意見不合本人同生身母業已痛勸和好殊知舍妹性情乖巧不聽所勸竟於本年正月十六日脫離夫婦係古云男不重婚女不再嫁如此之爲有辱父命故特敬告諸親友自此之後絕盡姊妹情分不許回屋滋擾亦不許蔡氏之稱以正綱紀而維族風特此敬告諸親友

唐桂卿 曹張氏 結婚啓事

茲訂於二月十一日在滄鉅元居舉行結婚典禮特此敬告諸親友

唐桂卿 曹張氏

興濟紙號啟事

本號股東何君燊燦因有他職自願下股除由本號立出二月底應退股款五十萬執照一紙又三月半應退股款三十萬執照一紙外其所執股摺一只應於第一期付給股款時一併交號作廢誠恐社會人士不明真象特此登報聲明此啓

滋補健腦

育嗣麟

精圖片

藥力深達病灶 收效迅速靈驗

服後即能鞏固精關，使射精入於紀律，化如遺精等病，早洩而可使陽萎從此一掃，血液充足，腦力健全，細胞富有神經旺盛，體格健壯，雖極虛弱亦能如虎。

上海種玉堂大藥行出品

重慶林森路三四六號 種玉堂藥行

贈 遺精早洩 淋病根治 自療法

全書分訂兩厚冊內容有遺精早洩的良方秘術女子不孕的隱憂淋病白帶不能斷根的理由及變症的危險理論詳實可作治療性病之南針函索郵報每冊五百元上海東台路榮生里種玉堂書藥社（渝）時事

外埠郵購迅速便利 備有簡章函索即寄

婦科調經 千金湯 效力……殊途同歸

•現代社•

青年館

今天又一嶄新國片隆重獻映

國華公司勝利後再度拷印攝製全部歌唱社會愛情時裝警世國產片

天涯歌女

金嗓子 周璇 美男子 白雲

領銜惱人春色原班人馬再度精湛合鑄

片中插曲十四支風行重慶城

一、滿場飛 二、玫瑰我愛你 三、襟上一朵花 四、秋的徘徊 五、小夜曲 六、飄泊吟

自古紅顏比花月！花月難得再逢春！

注意開映時間 一時半 三時半 六時 八時半

歌唱片之王！

到處轟動

地下工作出神入化 暗殺手腕曲折離奇

八年抗戰中 無名英雄血的史詩

血案層出不窮 兇手來去無踪

天字第一號

只聞其聲 不見其人

第一大戲院

今天首輪獻映

中電三廠光榮偉大無上巨構

中國電影有史以來首部間諜佳片！

△不誇絕後 △敢稱空前

閣下望穿秋水 今天獲梅解渴

間諜西施 歐陽莎菲

魔情窩場 間諜醋海 門智妒火

冒萬險探情報 捨生命救同志

驚險！壯烈！

賀賓 史弘 周芻 董淑敏 主演

後天公映

唯一

福斯公司偉大香艷肉感歌舞巨構

全部艷麗五彩

歌舞天堂

草裙舞，春色畢露！ 蠻荒地，鸞鳳于飛！

標準美人 蓓蒂葛蘭寶 榮譽傑作

巨星 維多馬邱 賈克奧凱 合鑄

南島風光 景色宜人 狂歌熱舞 令人消魂

美工堂

中電勝利後第一部

赫赫大片 捲土重來

劉瓊 秦怡 主演

忠義之家

是一部佔領區日軍殘酷暴行的紀錄 是一幅淪陷區同胞受苦受難的寫真

諷刺入骨 氣冲雲霄 威武征東

描寫一門忠義捨身爲國精神 表現祖孫三代堅苦卓絕忠貞

當然擁擠 早臨爲上

改組政府昨已着手
先改組立法監察兩院
中常會決議名額分配

「本報南京十日加急專電」關於改組政府，先從立監兩院着手，各黨派名額，已於今晨中常會通過決定，計新增立監委各黨派之分配比率，爲國民黨與無黨派合佔二分之一，青年與民社兩黨合佔二分之一，至人選則青年民社採提名式，國民黨由中常會決定。（鵬）

中央社南京十日電　中常會第五十四次會議，今日上午於中樞紀念週後在國府會議室舉行，通過國民黨及黨派以外人士，爲憲政實施促進會常委，及新增立委，監委，參政員之名額分配原則等案，會議由孫科主席，出席常委于右任、戴傳賢、白崇禧，列席監委暨各部會首長張繼、邵力子、彭學沛等三十餘人，關於憲政實施促進會常委及新增立委監委參政員人選分配原則，經決定甲、名額分配，乙、分配原則，丙、人選分配三項，據悉，各項委員名額之分配，業經各黨派商定比例，即憲政實施促進會常委名額依照國大代表之比例分配，國民黨與黨派以外人士約佔四分之三，又新增立委五十名，監委二十五名，及參政員四十四名，均半數爲青年民社兩黨，半數爲國民黨及黨派以外人士，至各黨派參加憲政促進會立院監院及參政會之人選，則由各黨派自行決定，中常會今就國民黨及黨派以外人士之名額分配及人選標準，已決定原則數項。

中央社上海十日電　民社黨負責人士十日宣稱，民社黨已決定先行參加立法監察兩院及參政會，憲政促進會等四機構，協助政府行憲，所有參加人員名單，可望於十二日中常會決定，張君勱或將率領全部人員於短期內晉京。

中央社南京十日電　青年黨宣傳部長左舜生，今日下午二時由滬抵京。

中央社南京十日電　憲法中所規定之各種法規，如各院組織法，各種選舉法，以及依據憲法應行修改與取銷之法規，立法院特成立憲法法規委會，負起草修訂之責，該委會定爲四十五人，先派樓桐蓀，張疆之，陳長衡，劉克儁，李慶麐，簡貫三，柳克述，鍾天心等三十人爲委員，其餘十五名俟各黨派參加立法院後再行選充。

中央社南京十日電　中樞今晨九時舉行紀念週，蔣主席領導行禮後，由銓叙部長賈景德報告三十五年銓叙工作概況。

國軍進抵臨沂
隴海東段國軍大舉掃蕩
劉伯誠部勢將退往魯西

中央社徐州十日電　魯南國軍十日續行北進，當午進駐臨沂南李家莊附近之蘆埠，並俘虜共軍一部。

中央社開封十日電　豫東隴海路南竄之共軍，已陷於個別被殲之境地，自國軍有力部隊進駐商邱後，隴海路將形成強固之堡壘，使南竄共軍與魯西共軍失却聯繫，其第三縱隊于九日開由小壩附近北竄，當被國軍阻擊折退。

中央社濟南十日電　自國軍進駐萊蕪泰安後，泰安共軍已發生極度恐慌，泰安共軍於前日將泰安西門外安利世峪會炸毀，城內天主堂焚燬，連日在泰安車站及泰萊公路遍埋地雷，並徵調大批民衆，將泰新公路泰安宿家莊段澈底破壞。

中央社鄭州十日電　隴海鄭州站東開車，現僅抵達民權西野雞崗，隴海路局副局長黃蔭濤，十日由民權視察返鄭談，民權方面戰事頗爲劇烈。

中央社徐州十日電　國軍現開始大舉掃蕩流竄碭山商邱間隴海鐵路兩側之劉伯誠部，據初步報告，在碭山北之周寨及商邱南之會亭集，已解決劉部達五千人，劉部有被迫流竄魯西趨勢。

中央社北平十日電　平東通縣於十日晨零時卅分，突遭數千共軍襲擊，一部共軍會乘隙突入城內，經守軍反擊及馳援國軍夾擊，共軍不支，於三時許狼狽竄去，今（十日）下午五時四十分，有臨時客車開通縣，刻電訊聯絡尙未恢復常態，共軍會在城內放火，惟以時間怱促，僅有小部房宇被焚。

中央社北平十日電　共軍聶榮臻部第一、二、三、四縱隊約十萬餘人，連日在保定周邊調動頻繁，窺伺城垣，保定警備司令乜子彬自本月四日起，即親率工作人員實施警戒，保垣城防愈趨鞏固，又高碑店保定間共軍，仍爲聶榮臻部三個縱隊，包括九個旅，與國軍未有接觸。

中央社太原九日電　據此間軍事當局談稱，延安連日廣播謂一月二十九日共軍侵佔定襄縣城，三十日在靈石殲滅並俘虜國軍保安副團長以下五百餘（後又改稱九百九十餘人），文水俘國軍團長以下二千餘等語，純屬捏造，查定襄上月平靖無事，縣境始終在國軍手中，至所謂俘虜國軍若干云云，更屬荒謬，查靈石之役，國軍與進犯共軍作正面接觸者爲一個連，文水城亦僅三個連，何來數百數千之國軍爲其俘虜，實際亦即此小部戰士，亦多突圍而出歸返部隊矣。

中央社瀋陽十日電　遼東國軍於五日上午收復太平哨，共軍第十一旅主力及第十旅等部向桓仁附近逃竄，（按太平哨係於上月三十一日被共軍侵陷）六日糾集殘部圖犯桓仁，當被擊退。

中央社長春十日電　東北共軍侵佔區之鐵路員工，日來相率逃入國軍區內，前郭旗車站庶務員張連傑等十五名已結隊逃至農安，據聞共區鐵路所需器材缺乏，補充業已絕源，機車因零件不足逐日減少，鐵路所有橋梁均埋藏炸藥，準備撤退時炸燬，對鐵路員工苛刻已極，無薪餉與身體保障，目前東北共區內之交通已臨總崩潰之前夕。

軍調部中共人員
今日起開始撤退
葉劍英將最後撤返延安

中央社北平十日電　軍調部中共工作人員，明起開始陸續撤退？共方每日發行之新聞摘要，今起停刊，首批撤退人員撤向邯鄲，共計十二名，軍調部班機一架，明日可能搭載軍調部中共人員眷屬十餘人返延。據共方發言人稱，葉劍英將於共方人員全部撤竣時，最後撤返延安。又中共新聞處長黃華及張香山，定十四日假北京飯店與各報社通訊社記者聯歡話別。

中美商業競爭
美對我輸美貨物課重稅
美商控訴我輸管會不公

中央社上海九日電　上海美國領事館，八日警告中國方面出口商謂，中國政府既已通過獎勵輸出辦法，對輸出貨物予以百分之百補助費，而使輸入貿易蒙受犧牲，則美國依據一九三〇年關稅法，將對自中國輸出之貨物課以附加稅額，其數額即等於中國政府之補助費，以上辦法，定於二月六日起實施，政府前曾宣佈鼓勵輸出貿易辦法，定於二月六日起實施政府自該日起並對進口貨物徵收額外附加費，以充獎勵輸出之補助款項，美國一九三〇年通過之關稅法案內載，倘某國直接或間接以任何補助金或津貼給予所產貨物，則該項貨物應向美國納稅，除即須繳納依一九三〇年關稅法所規定之各項稅額外，並須繳納附加稅額，唯附加稅額不應超過該項貨物所獲之補助或津貼。

中央社上海九日電　輸入臨時管理委員會，九日發表聲明，對二月二日合衆社所發電訊有所糾正，文云，二月二日合衆社紐約來電，嚴厲批評本會措施謂，根據報告，輸管會有偏私不公，施用政治壓力，及使某某「特權方面」所設之公司，得利用機會從事活動等情事，本會對於一切指摘本會偏私不公及延遲發給許可證，意在予企圖「壟斷市場」者以助力等臆測，特予堅決否認，本會對於若干人士施用不道德方法，企圖自經營進口業商號手中奪取輸入權利一切情事，並不忽視，但將以堅決態度，防止此類之活動發生作用，同時指摘有任何人士因任何理由享有特權，自本會獲得許可證之說，皆屬對本會之惡意誹謗，本會絕不容許所屬職員有何不法行爲，同時對於任何人士加諸本會職員之誹謗，亦不能容忍，用特敬告各界人士，及國外廠商，切勿爲此種絕對無稽之指摘及讕言所欺騙。（中央社按）合衆社記者之報道謂，美在華各公司對「故意排斥」渠等之商業」頗有怨言，據悉：各公司所控訴者，爲□各美國製造公司除極少量貨物外，無法取得輸入之許可證，而半政治性及半官方公司、遂藉「家庭及政治之關係」，則企圖「壟斷」若干方面市場。□所謂之「受優遇有家庭關係之公司」，以政治及其他壓力，強迫美商將歷史悠久之公司轉另一不滿，即謂在滬美商始之主要建設計劃，美商對我國政府對進出口貿易之「國家獨佔」久已關切，美商因習於渠等之「自由貿易」，故自認此種「管制」之情況」，有害於自由貿易之原則，若干中國官方機構之「不公正行爲」顯予美商以訴怨之口實，渠等所指摘者，主要爲未經證實之「所謂受優遇有家庭關係之各公司」。

平市發現 偽製美鈔

中央社北平十日電　偽製美鈔近在平發現，其紙質色度與眞美鈔極爲相似，一般人甚難辨認眞偽。據金融界權威談，此種偽製美鈔可能來自國外，因國內現有印鈔設備及技術，尙無此高度技巧。

長春敵產接收竣事
即辦理接管標賣等工作

中央社長春十日電　東北敵偽事業資產統一接收委會長春分會所屬十四組之接收工作，業已竣事，俟瀋陽總會清理估價標售等辦法決定後，即辦理接管轉賬估價標賣等工作，據悉以上各項辦法可能於本月內決定。

中央社廣州十日電　粵桂閩敵偽產業處理局，十日起將全部財產及未了檔案移交中信局穗分局，另由該局設清理處辦理三省敵偽產業之清理工作。

川康綏靖會議
張羣在蓉召開
審查治安清匪邊防等議案

中央社成都十日電　重慶行轅主任張羣，爲加強川康兩省治安與防務，於十日召開三十六年度川康綏靖會議，出席者爲鄧錫侯、劉文輝等二十餘人，首由張氏作總報告，對川康兩省過去治安工作詳細檢討，次由渝行轅參謀長蕭毅肅，川康綏署副參謀長萬里，二十四軍參謀長伍培英相繼報告業務，並審查今後治安計劃，肅清遊匪，康黔邊區防務等項議案，十一日繼續開會討論。

葡印兩公使即來華到任

中央社南京十日電　外交界息：葡萄牙新任駐華公使費勒拉，已於八日自美搭機來華，即將抵京履新。又印度首任駐華公使梅農，原定十一日啓程來華，現因故改於十六日成行。

丁逆默邨判決書
該逆爲偽組織特工頭子
罪行多端理合處以極刑

中央社南京十日電　丁逆默邨八日經首都高院宣判死刑，因丁逆案情重大，高院方面對鑒理該案判決書頗爲愼重，茲將判決由原文節錄如下：本案被告丁默邨，對擔任偽特工總部主任，偽全國代表大會代表，偽中央執委會常委，偽中央黨部社會部長，偽行政院社會部長，偽中央政治委會委員，偽交通部長，偽社會福利部長，偽最高國防委會秘書長，偽政治保衛部副監，及偽浙江省長，兼偽省黨部主委，偽駐杭綏靖主任，偽浙省保安司令等職，在偵察及審理中，迭經自認不諱，核與前軍委會調查統計局偵訊筆錄中被告之陳述，及被告自白書中所載相吻合，並有調案之偽行政院公報（第六十二號至第七十號內有被告以偽部長職銜出席之各會錄）可供參證，被告參加偽組織之事實，極爲明顯。無數被難中央工作人員，均係在被告任偽特工總部主任時期內慘遭殺害，被告當負全責。再查偽中央政治委會爲偽組織之最高機構，凡有關政治經濟外交及軍事等偽國策，無不取決於該會，被告於該會成立之始，即由汪逆兆銘指定爲委員，直至勝利爲止，被告在該會任職多年，現爲被告所自認，對該會一切決議自應共同負責。復查被告於偽社會福利部長任內，曾發表「歲首感言」一文，主張惟有大東亞戰爭勝利，東亞民族才得解放，誇張日寇戰功，鼓吹整軍建軍，加緊訓練青年，企圖與敵寇並肩作戰，擊滅英美，以便實現大東亞主義，其通敵謀叛，溢於言表，無可掩飾。

黃金狂潮刺激下
各地物價猛漲
關外金鈔突破最高紀錄

中央社上海十日電　黃金十日下午突破六百萬大關，達六七四萬高價，美鈔黑市亦掘，至一萬三千五百元。其他物價一致高漲，市況似極混亂，棉紗四十二支藍鳳七百廿萬元，三十二支藍鳳五百廿六萬元，廿支藍鳳三百六十萬元。米價瘋狂猛升，白糧已無到貨，當局雖拋出黃糧七七一〇包，然市場漲勢未戢，白糧已突出十一萬大關，喊叫十一萬五千元，猛漲二萬元。

中央社瀋陽九日電　自春節後，此間物價仍上漲不已，以赤金美鈔波動最烈，一向平穩之大豆高粱亦日趨上漲。計赤金每兩由五萬二五〇〇元漲至今日之六萬九〇〇〇元，爲最高峯。美鈔由每元六二五元漲至今日之六五〇元，亦爲東北之最高紀錄。東北特產大豆之批發價格每斤由十七元漲至廿三元五，高粱每斤由十八元漲至廿四元。小米每斤由二〇元漲至廿五元，塊煤每噸亦由二萬二〇〇〇元漲至二萬五〇〇〇元。此次物價暴漲原因，除受關內物價影響外，英商以高價收購大豆亦爲原因之一（以上均以流通券爲單位）。

中央社天津十日電　津市自五日採緊急措施，取締黃金美鈔黑市，禁止食糧投機，迄已五日，惟狂漲之物價，猶未被澈底遏止。市府頃已奉北平行轅令，即將不法商人解交警備司令部，依非常時期緊急措施辦法治罪。杜建時市長特於十日晨巡視金鈔糧食市場，諭告商人協助政府平抑物價，勿以身試法。十日下午津市食糧價格已普遍下落，計大袋美粉每袋跌落三千至七千元，玉米每百斤跌落八百，小麥每百斤跌落五百，豆每百斤跌萬三千元，高粱每百斤跌落四千。

中央社昆明十日電　昆市本週（三日至八日）受黃金暴漲狂潮刺激，物價隨時間而變化，整個市場呈混亂狀態，尤有一種不合理現象，即昆市金價同一新衡，每兩已較滬高出十餘萬元，省主席盧漢會一度召見市商會理事長李琢菴，垂詢黃金暴漲原因，以謀安定。但金商置若罔聞，仍狂漲不已，星一黃金出五十六萬，星六跳至七十萬（滬市當日最高盤爲五十九萬），美鈔亦由八千三百跳漲一萬，百貨漲百分四十至五十，新光襯衫每打由三十一萬漲至四十萬，白報紙每令十五萬，五十磅道林每令廿五萬，雲豐新聞紙官價漲百分二十至三十。米價春節後上米由每石三萬漲至本週五萬五，游資向滬出走，央行申匯再提高爲四十七元。

蔣主席召見東北代表

中央社南京十日電　東北未收復區民衆代表請願團解天顒，錫化之等一行九人，十日上午十時爲蔣主席召見，慰勉有加。

開發柴達木盆地
蘭工程學會組調查團

中央社蘭州十日電　柴達木盆地調查團，業由蘭州工程師學會具體決定，推馬步芳爲團長，預計本年四月出發，九月返青，路線則由西寧經湟源、都蘭、敦煌、沿祁連山南麓赴纖木里克，橫穿阿爾金山，然後折返。約需經費廿五億，預定三年內完成查勘工作。估計盆地面積約佔青海全省四分之一，較浙江全省面積爲大，果能克復困難，俾開發工作逐步實施，則貧瘠之西北必將因而改觀。該團分㊀地質礦產，㊁畜牧，㊂史地，㊃水利，㊄農林，㊅衛生，㊆交通，㊇工業資源，㊈事務，㊉警備等十一組。各事家對此具有探險性質之工作，成寄以莫大之期望。

中央社南京十日電　各地行情：【南京】：金出六十九萬五，進六十七萬。美鈔出一萬一千五，進一萬一千二。【漢口】金出五十七萬，進五十六萬八。美鈔出一萬一，進一萬零五。【北平】：金出七十萬五，進七十萬。美鈔出一萬一千五，進一萬一千三。【西安】：出六十七萬二，入六十六萬七。美鈔出九千五，入九千二。【廣州】：黃金出八十二萬，入七十九萬。美鈔一萬一千五，入一萬一〇。港鈔二千五百，入二千四百。一般兌換店對港鈔僅收進不賣出。【香港】：黃金出港幣三百二十三元，入三百一十八元。美鈔四元九角五分，入四元九角。國幣萬元值港幣出四元七角，入四元五角。

聯總副署長
今自滬赴京

中央社南京十日電　聯總副署長傑克遜將軍，以聯總署長魯克斯代表名義來華視察，已於八日由歐經港抵滬，定十一日上午由滬來京，十二日轉赴青島、煙台、平、津、鄭州、漢口、衡陽、柳州、廣州等地視察，行總署長霍寶樹，聯總駐華分署署長艾其籟，副署長拜爾斯，行總向景雲、徐世長、武觀雄等均將同行，爲期約十二天，傑氏即返滬飛華府，向聯總作詳細報告，傑氏十一日抵京後，正午將應宋院長子文之歡宴，下午由駐華英美大使館及澳公使館設宴爲傑氏洗塵。

中央社上海十日電　聯總副署長傑克遜，十日晚乘夜車離滬晉京，轉赴各地視察，全程包括南京、青島、天津、北平、開封、徐州、漢口、衡陽、香港等地，爲期一週，同行者有行署霍署長寶樹，執行長向景雲，總務組長徐世長，編譯組鮑光祖，聯總駐華副執行長拜斯，聯總遠東區主任唐理斯等。

滬市互毆事件眞象
少數人欺騙大衆引起公憤
吳國楨表示將嚴辦

中央社上海十日電　吳市長於十日下午五時，在市府會議室接見各報記者，對九日發生之勸工銀行三樓毆傷人命事件，發表談話稱，所謂「愛用國貨抵制美貨籌備委會」，實爲一般陰謀份子欺騙大衆，盜用各業工會名義來擴大反美宣傳，此等盜用名義之主持人，促使無辜的老百姓發生死傷的悲劇，其罪惡實極重大，政府自非嚴辦不可。

中央社上海十日電　滬市各業工會工人，爲九日晨勸工大樓互毆事件，特派代表十九人晉謁吳市長，並分向市參議會總工會請願，陳述當時眞象，謂工人等於八日下午接獲「愛用國貨抵制美貨籌委會」通知，於九日上午九時，假新都劇場舉行會議，討論推行國貨，工人等身受工商之凋敝痛苦，對於推行國貨素表贊同，乃於是日準時前往，到達後始悉會場臨時改至勸工大樓，又趕至該處參加，因到場較遲，似已開會，若干人正高唱「美國軍隊快滾蛋」「趕不走那美軍心不甘」等歌曲，歌聲停後，又有人高呼「打倒國民政府」，「擁護共產黨」口號，並討論推行國貨事宜，工人等乃提出質詢，詎料會場職員非但不作答復，反被工人等爲搗亂份子，並加以毆打云云，取後並要求澈查此案禍首，嚴予懲辦。

中央社上海十日電　九日晨南京路勸工大樓聚衆互毆爲，十日上午九時三十分已由滬警局黃浦分局將拘留者訊問一遍，被拘羣衆之訊問筆錄案卷，十日晨由警局黃浦分局呈送總局刑事處，經核准後，當晚送還黃浦分局，該分局定十一日晨轉送地檢處辦理。

柯克訪港
昨已乘艦南下

中央社青島十日電　美海軍西太平洋艦隊司令柯克上將，十日晨乘愛斯提復艦由青赴港，答拜英太平洋海軍包毅德司令。隨護復艦者有「奧斯本」號驅逐艦「海倫納」號巡洋艦。柯克預定二十二日返島，並在回程中至廈門停留數小時。又柯克夫人同艦南下，將至滬轉美，約三星期後回青。

杭次長
談武大學潮

中央社南京十日電　國立武漢大學因少數學生鼓動學潮，迄今尙未完全解決。記者爲此特趨訪敎育部杭次長立武，承談：武大學風向稱純樸，此次少數學生藉細故滋事，一再擴動學潮，影響學風殊大，敎部決從嚴處理，並已派高等敎育司司長周鴻經往武大協助，至周校長鯁生雖懇切表示辭職，但敎部自當堅決慰留。

冀省臨參會
即召開首次大會

中央社保定十日電　冀省臨時參議會參議員業經中央核定，計參議員劉瑞章等五十名，候補參議員趙清正等二十五名，並以劉瑞章爲議長，朱丹華爲副議長，簡派姚子和爲秘書長。省府奉令後，即積極籌備，刻已決定於三月一日在北平召開第一次大會。按冀省參議會召開尙屬首次，屆時對省政興革定有重要建議。

社評
五國和約簽字

軸心五附庸國和約簽字典禮，昨日在巴黎法外交部舉行，此一戰勝國對戰敗國歷史性和約簽字儀式，經過數年屠殺，犧牲若干生命的代價而換來，意義的重大，迥異於一般國際性的約文簽字。瞻望世界的未來，與歐洲的和平建設，我們不勝其感慨萬千，用是一抒所見如次：

歐洲地小人稠，邦國甚密。文化工業，哲學思想俱皆發達極速。而影響於世界者也至大，且遠。近一世紀來，世界各角落的文化工業，哲學思想，論究實際，殆莫不受着歐洲直接間接影響。即以現在世界各國起伏的政治思潮，社會主義，民主主義，雖其枝流有別，然導源仍未外乎歐洲。歐洲文化工業，哲學思想發達迅速原因，歸納言之：只是人口稠密，互爭生存，在生活與時代齒輪不斷演進下產生出來。兩次世界大戰，各歷四五年之久，此起彼廢，興亡迭乘，說到歸期，都是因爭生存而演成戰爭。就是德義法西斯納粹主義，憑陵暴力侵略各國，若非由於拓展土地，搶奪資源的一個觀念害了它，不至創制出一種極權主義，挑起舉世皆仇的大戰。由於這個簡單的看法，則歐洲人類生活需要贍足，爲一切先決的問題。這個問題求得解決，方能談到國際的和睦共處，以至歐洲的和平建設。歐洲各國間如紛爭不已，受影響的自不僅限於歐洲一塊大陸的和平，整個世界將因之不安。蔣主席有句名言：「世界和平不可分割」，證以兩次世界大戰，皆導火線於歐洲，即知這是一個至理。

就前論述，可知世界和平是一整個的，決沒有東半球西半球與圖上的分別。世界上任何一角落有事，均會影響到全球，其中歐洲尤關係重鉅。第二次戰後和平建設首先着力於歐洲，正是治病治根的療法。軸心五附庸國義、匈、保、羅、芬是歐洲安定的力量，也是歐洲戰爭的禍因。而地理上的形勢，也向爲每次大戰所必爭。現世紀既無滅國夷種的殘暴，歐洲圖籍，仍准繪出這幾個國家，同盟國對於各該國戰敗和約的締訂，一從寬大，爲世界和平設想，爲歐洲安定設想，極端正當。五附庸國家，在和約簽字後，除了戰敗國對於戰勝國應有的負擔外，非可重新圖謀一切的恢復，不必再爲戰敗責任問題而耽憂。歐洲今後如能復興文明，恢復安定，則今日巴黎五國和約的簽字，將是劃時代的一舉。同盟國對於五附庸國不事苛求，也正因爲要一個迅速俾歐洲安定，歐洲各民族生活早告贍足意思。

此次簽約，所最感遺憾的，爲南斯拉夫與義大利的態度，未能符合於和約的精神。南斯拉夫外長席米區赴法前，曾謂赴巴黎係簽訂「匈、保、羅」和約。言外意即係祇簽「匈、保、羅」三國和約，而將義、芬除外。關於芬蘭和約，我們想不出南國意向何在？如非南國有心支持其宗主國蘇聯態度，則係故意欲與英美法三强爲難，藉芬蘭和約簽字而爲換取對義和約簽字的條件。關於對義和約，南與義各執一端，所爭執的，爲的里雅斯德問題。此一問題，巴黎和會，爭辯最激。聯合國會議，經極久辯論，始通過決案。南斯拉夫爲聯合國會員國之一，有遵行聯合國決案義務。義大利爲戰敗國之一，無反抗處分之權，今者和約實行簽字，南義皆不應再因此問題外生枝爭端，陷和約簽字於波折。設如南義節外生枝，四强的態度若能一致，則和約仍可不因南義的異議而順利簽成。惟四强是否步驟協調？關係於四强本身對於歐洲和平安定所持的觀點如何？

五戰敗附庸國和約的簽字，即使順利簽成，歐洲的和平建設，仍不敢謂即完成。此因主要戰敗國家的德國，與問題中的奧國，其佔據歐洲和平建設的成份，較義、匈、羅、保、芬尤爲重要。德國在四强分別軍事佔領下已逾年餘，各自爲政，迄未容許德國一個中央政府出現，談判和約，則失對象。簽訂條款，則無代表。先容德國產生一個政權而後談判和約，抑係先談和約而後作成一個德國政權？這都是難以解決的爭執。德國問題不解決，奧國問題聯帶也難解決。三月間四外長在莫斯科會議，主要題目，討論德奧和約，現今倫敦所開的四外長代表會議，爲莫斯科會議前奏曲，根據數週來報導所傳，具徵四强對於德奧和約心理上，確未放棄自私。而莫斯科會議決難順利，也自是意中事。

巴黎舉行的五附庸國和約簽字，無論其順利完成與否？歐洲的和平建設，距世人的理想境域猶遠。惟回顧一番第二次世界大戰屠殺之慘，犧牲之重，則此次五國和約的簽字，多少已啓示給人類歐洲的和平，並非不可期，祇係於國際合作信賴的程度如何矣！

聯合國安全理事會 今討論軍縮草案
美蘇兩國爭執尚未協調
德佔領區中多項問題待決

美國新聞處紐約九日電 聯合國安全理事會將於星期二舉行會議，討論該理事會特別委員會所擬就之縮軍及原子能管制決議初步草案。按該特別委員會在過去數日中，曾屢次舉行秘密會談，討論美蘇之爭執，仍未能予以協調。美國方面認爲原子能管理應限於原子委員會，故繼續堅持防止縮軍委員會參加原子能管理工作。

中央社柏林九日專電 據美軍政府今日發表之例行報告稱：德境四强佔領當局，對若干重大問題暫停處理，以待莫斯科外長會議之結果。美軍政府軍事行政長官麥克納奈稱：盟國佔領當局所未能解決之問題，有（一）整個德國之進出口計劃，（二）全盤賠償計劃之準備，（三）依照波茨坦協定設立德國中央行政部長，（四）佔領費用之統籌，（五）處理德國國外事務之臨時負責機關，（六）達成德國經濟統一之措施，及（七）盟國管制委員會開會時允許記者出席採訪等問題。

美原子能委會主席 李連塞爾遭抨擊
勃里奇謀拒絕李氏就任

中央社華盛頓九日合衆電 美共和黨參議員勃里奇發表正式聲明稱：美國原子能委會主席李連塞爾，係對蘇聯姑息者，渠號召共和黨參議員拒絕李氏出任原子能委會主席之任命。勃氏對李氏攻擊之際，共和黨參議員魏萊要求杜魯門從事作戰準備，參議員蔡丁斯亦呼籲美國應保持作戰準備。勃氏謂：李氏原爲左翼人士，並曾一度主張將原子秘密告知蘇聯及聯合國者，而未顧及應有適當之世界保障者。李氏之建議，係於其爲國務院起草世界原子能管制計劃時提出，李氏爲國務院起草之計劃，乃蘇聯所全然同意及渴望者，美國與世界實不能容許一對蘇聯姑息者出任原子能委員會主席。

美海軍 完成新巡邏機

中央社華盛頓九日合衆電 美海軍頃完成新式巡邏機一種，機上裝有噴氣式發動機與普通發動機各兩具，飛行速度爲每小時三百五十英里，係一種最完善之電氣設備及裝有雷達之飛機。據海軍部宣布：此種構造使飛機適于高空及長距離飛行。該機裝甲甚厚，可載飛行員八人，其最長飛行距離爲三千英里，載重量爲七萬八千磅。

中央社東京十日專電 美第五航空隊本日宣佈：P—51野馬式戰鬥機兩架在空中相撞，二駕駛員幸免於難，一駕駛員係跳傘安全降落，另一則奮力圖將其損壞甚重之飛機緊急降落。此一事件係空軍於避暑勝地海熱上空作夜間例常編隊飛行時發生。

希政府 暫緩處決政治犯

中央社雅典九日合衆電 希臘政府今告知聯合國巴爾幹調查委會謂：在安理會未決定該調查委會所擁有調查之權限範圍以前，政治犯之處決將予展延。

馬歇爾 關切朝鮮局勢

中央社華盛頓九日合衆電 美國務院人員奉馬歇爾之命，致函朝鮮協會會長金揚榮對美蘇未能對朝鮮之統一與獨立獲得任何進展，深表關切。馬氏授命國務院公共事務處處長羅塞爾發出答復金氏之函件：金氏於函中促請馬帥將朝鮮統一及獨立問題在莫斯科四外長會議時與莫洛托夫直接商討，復函中並未表明馬氏是否將提出此項問題，但稱，美政府對於朝鮮獨立之進展延遲，業已注意，並深表關切。

美記者公會 抗議蘇聯限制人數

美國新聞處華盛頓九日電 外長會議將於三月十日在莫斯科舉行，蘇聯當局規定美國記者參加人數不得超過十五人至二十人，美國各報駐派國務院之記者公會對此深表不滿，並已於昨日提出抗議，並請國務院繼續向蘇聯提出强硬交涉，以便增加出席四外長會議之美國記者人數。對於國務卿所已提出之抗議，彼等認爲滿意，所請求出席之人數原爲七十三人。

日保守份子 亟謀保持地位

中央社東京十日專電 日本保守份子于未來之大選中，有被社會民主黨及共盟黨取而代之之危機，故渠等現採取若干一貫之廣泛策略，俾於選舉前獲得有利之地位。據悉保守份子目前最大隱患，乃恐國民黨及協同民主黨合併，此二小黨若合併，則將能控制本屆議會中之八十五席次，且可能於下屆議會中獲一百席。

宇素公開表示 反對英緬協定

中央社新德里九日專電 戰前緬甸總理宇素稱：英政府對緬甸要求，尚未予以滿意答覆。按宇素昨晚自倫敦回仰光道經喀喇蚩，彼曾拒絕參與盎山與艾德禮所訂之協定。宇素列舉未獲滿意答覆之要求如下：（一）建議英政府訓令緬督視總督行政會議爲臨時政策之要求，（二）准緬甸於一年內獨立之要求。（三）制憲會議應有主權地位及制憲會議同時爲政府之立法機關之要求。（四）建立各部負責而有內閣地位之臨時政府之要求。（五）使邊區加入緬甸內閣制政府之要求。

蘇聯普選 正積極進行中

中央社莫斯科九日專電 蘇聯選舉正積極進行，記者發電時，莫斯科選民已有百分之五十以上投出選票，秩序良好，政府及黨部並未對選舉之順利工作有所努力。本日此間各報刊載社評及對選舉之專論，選舉之結果無疑將成爲未來若干日蘇聯報紙討論之題目，本日莫斯科廣播全爲選舉新聞。預料選舉將於預定時間結束。

駐日盟國委會 談漁業問題

中央社東京九日專電 上週盟國委員會中，充滿魚腥味，各會員在整一小時內所談者均爲魚事，而日本曾遍住宅雖入門即聞魚腥氣，盟國委會前此固從未嗅及魚腥也。盟軍總部漁業組組長亞當斯長達四十分鐘之報告，極爲枯澀無味，新聞記者均放下鋼筆，合攏筆記本，互相竊竊調笑。亞氏報告中，開始即爲一篇技術討論，諸如海灘中捕魚及石底河流中捕魚等等。經一小時會議後，各記者復搜索枯腸，撰述新聞，某記者稿中第一句爲「盟國委會會員本日捕魚」。

河內市西北郊 法越兩軍激戰

中央社河內九日合衆電 今日消息：河內西北郊區激戰中，越盟部隊死二百名，法軍自河內展開攻勢後，終於佔領河內要塞一座，及河內西北一英里半之交叉路。據悉法軍死三人傷五人。

全英嚴寒 工業受影響

中央社倫敦九日合衆電 當數百萬英國人民本日在大量斷電以避免「全國之災禍」聲中，準備渡過「黑暗星期一」之際，全英各地大雪紛飛，爲入冬以來最嚴重者，全國若干區域積雪十英尺，原已困難之運輸，乃更形梗塞（運輸問題乃當前危機之主要原因）。全英半數以上之工業，定本日午夜全部斷電，數百萬人將因此無事可做，復工之期尚不可知，唯燃料部大臣辛威爾希望斷電不致延一星期以上。各住宅定上午九時至十一時五刻，下午二時至四時停止供電，主婦等咸爲此特感煩困，政府反對派以目前之情勢比諸敦刻爾克之潰敗。

對義和約 已在巴黎簽署
其他四個和約稍後即簽

中央社巴黎十日合衆電 義大利和約於今晨十一時半簽字，南斯拉夫代表於最後一分鐘內參加典禮，誠出人意外，南國因爲不能獲得的里雅斯德，勃威尼西亞朱利亞之爭執地而感苦惱，南代表在今晨十一時猶稱不擬參加此約對義和約之簽字，爲法外交部之著名「時計室」內之首次節目。對羅甸保芬之和約將稍後簽字，今晨簽字典禮係由法外長皮杜爾開幕者，四署在最後受此條約約束前，必須先個別批准各和約。

去年十二月份 渝人口職業統計

【本報訊】市警局三十五年十二月份渝市人口職業統計，全市計有人口一、〇〇五、五二四人，各業所佔人口比例計商業爲二二五、一二二人，工業爲一二一、二四〇人，農業爲九九、〇九二人，礦業四、二〇二人，交通業爲六二、九五〇人，公務業爲五二、九四六人，自由職業爲二〇、五六四人，人事服務爲[illegible]人，無業者爲一八〇、六八五人，不詳者爲四〇、五八九人，其他各業爲三[illegible]、二四九人，計無業者幾達全市人口百分之二十。（6）

修建公共廁所 初步計劃擬定

【本報訊】本市修建公共廁所經費問題刻經張市長指示在下水道工程經費內追加預算，初步修建計劃擬配合下水道第一期工程在第一二三四工區內就原有公共廁所改建或擇選地點新建共計二十八個，第一個公共廁所已確定在兩路口車站旁，刻已經重大土木工程系實習同學設計完成，不日即將動工。

去年九至十二月 竊盜煙毒案最多

【本報訊】市警局統計三十五年九至十二月本市發生之各種案件總數計有三、三五九件，其中煙毒案有五九九件，賭博案二一八件，竊盜一、四五六件，强盜一〇一件，扒竊案四五四件，拐騙案一六〇件，受傷六八件，僞造十八件，其他二八五件，其中所佔比例最大者爲竊盜，次者爲煙毒。（6）

市立一中 遷回兩路口
增修校舍需費甚巨

【本報訊】市立一中已由沙坪壩遷回兩路口，該校正積極整理校舍準備開學，惟以目前物價，增修校舍需費二千餘萬元，市府僅撥四百萬元，實有困難。又該校本期增加二百餘人，亦因無經費難以添製，該校畢業校友及學生恐影響本期行課，正力謀解決種種困難中。（2）

青年無線電社 供給各界器材
將招五期機務電工生

【本市訊】本市中正路三〇九號青年無線電社（民衆電影院門口），爲致力無線電事業之青年樊士休尹檢林等數人組設，該社於日前正式開幕，除作實地研究外，因鑒於渝市無線電器材十分缺乏，特造製大批無線電收發報機，及收音機等各項器材零件，供給各界需要，現經精緻耐用，售價低廉，便携帶，甚爲適用，以是訂製者夥，頗感供不應求，聞該社現已正式招工，大量製造，以應各界需要，又該社主辦之青年會無線電訓練班，辦理以來，成績卓著，頗得好評，一俟籌備就緒，該班第五期將於不久招收機務及電工等各級新生。

市參會揭幕
胡議長主席並致開幕詞
希望自安定中推動建設

【本報訊】重慶市參議會第一屆第四次大會於昨日上午十時在中正路該會禮堂舉行，計到胡議長子昂，周副議長懋植，及參議員四十七人，張市長及市府各局處長均出席，由胡議長子昂主席，上午舉行開幕式，會場佈置一如往昔，惟國父遺像兩旁均懸掛國旗，行禮如儀，由胡議長致開幕詞，略謂：「值此內戰慘然，干戈未息，經濟不安，民生凋敝之際，社會秩序不免遭受嚴重影響，此種現象，吾人不能忽視，重慶治安，向極良好，而最近連續發生學生被毆事件，當局一本領導與愛護青年之立場，妥善處理，本會對於社會治安向極重視，此種不幸事件，亦應加以檢討，尤望政府能防患於未然，自安定中推動建設，本會歷屆會議對於陪都市政興業建設之建議甚多，亦須逐項檢討其實施情況，此後對於本市財政預算，各常設委員會之會務報告，市府各局處工作報告，及北區幹路下水道工程均將提付討論。前此余在京出席國大，曾面謁蔣主席，陳述兩江大橋開工計劃，及所需經費，主席亦面允撥助。」

張市長致詞

繼由張市長致詞，緣以新舊年關物價高漲，工商業陷於嚴重危機，工潮起伏，險象環生，幸賴各方協助，共渡難關，張市長對於此種協力，深表滿意，並願保持與發揚。至於本市預算，請中央補助部分迄今尚有困難，惟市府仍將設法減低稅捐，用紓民困。對於「二五」「二八」學生被毆事件，亦曾提出報告。十時半禮成。

午後第一次大會 未懸黨旗起波瀾

休息十分鐘後舉行第一次大會，陳秘書長雲閣宣佈會參議員已足法定人數，應即開會，常駐委員會會務報告之前，參議員古鐸，突對會場國父遺像左旁未懸黨旗，提出異議，並請國民黨籍之參議員脫黨，形成第四次大會之第一個波瀾，後由胡議長解釋此種措施，經預備會決議，南京國大亦復如是，應無商議。溫參議員少鶴亦發言稱參會應以民意爲重不應太重視黨，致曾古參議員忿然離席，周參議員新民且稱「不來也罷」，杜參議員岷英則主張請古出席，最後由胡議長令秘書處函邀到會。又關于市參議會第三次大會罷免國大代表劉野樵一案，胡議長宣讀國府與文官長顯昌來函，內容略爲：國大業已閉幕，至劉野樵代表一案，已由國民黨中央黨部組織部飭其辭職，劉野樵賠悉之餘，枕控不安，且成爲衆目所視之標的，有如負疚甚深者，第一次會，至午始畢，下午二時開第二次會，由張市長篤倫作市政報告，對三十五年度開始一月以來財政建設等扼要報告，並提出書面施政計劃書，報告歷五十分鐘始畢。

散會前通過 呼籲和平電

散會前並通過向各方呼籲和平電文一通，全文如次：（銜略）竊自抗戰勝利以來，舉國人民期得休養生息，從事建國復興大業，乃因國內戰事不停，迄未得恢復正常狀態，往歲中央曾頒停戰令，中國共產黨亦嘗提出停戰主張，卒未能消弭兵災，良深痛惜，國大之召集其始原冀共產黨代表之加入及大會閉幕後仍從事和平調處，此實一般人民之所斷求嚮往者，月前中央提出四項條件，並擬派員前往延安復未生效，以致和平之門重閉，戰雲瀰漫，舉國皇然，影響所及，物價飛騰，百業凋敝，哀鴻遍野，民不聊生非從速停戰無以解此倒懸，應請中央採納輿情，以最大之忍耐力完成和平並請共產黨顧全民命，放棄武力，博取人民同情，謀政治上之改進，其他各黨各派與乎各地民意機關均望一致主張，促成和平持久，庶免兵連禍結，曠日持久，陷國家於萬劫不復之境地，禍福轉關，間不容髮，披瀝陳詞，萬祈昭鑒。（4）

重慶地院檢察處 去年辦案逾萬件

【本報訊】重慶地方法院檢察處，已將去年度全年案件之收案，結案統計竣事，收案共一〇八七二件，計：㈠普通刑事案件共五二五六案。㈡特種刑事案件共一二六一案。㈢驗屍案件共四五九案。㈣執行案件共二六三二案。㈤其他案件共一二六四案。結案共一〇〇六三件，計：㈠執行案件二六三二案，已結二五四三案，未結者八十九案。㈡驗屍案四五九案全結。㈢普通及特種刑事案件共六五一七案已結五七八七案，內起訴者二八一四案，不起訴處分者二九七三案。（2）

第三運輸處渝分處 奉辦負責貨運
特調派卡車五百擔任
並代辦火車輪船聯運

【本報訊】交通部公路總局直轄第三運輸處重慶分處，爲便利貨商起見，特調派五百輛卡車，奉辦負責貨物運輸，並可憑該處貨票辦理押匯，其運輸路線爲重慶至貴陽——昆明——柳州——貴縣——長沙——衡陽，聯運各線——貴縣至廣州可代辦輪船聯運，衡陽或長沙至廣州，可代辦火車聯運，長沙至漢口南京可代辦火車或輪船聯運。又該處接運貨物有下列特點㈠調車裝卸貨物單程在二公里以內者免收調車費。㈡負責運輸貨主毋須派員押運如自願押運者每車可免費乘坐押運員一人。㈢貨物在運輸途中有損壞該處立即賠償，並免收損傷部份運費。㈣該處在沿途均設有修理單位，俾可施行救濟，不誤行程。（2）

丈夫宿娼挾妓 妻子遂蒙短見
張淑榮投江被救起

【本報訊】昨日午后四時許，朝天門碼頭發生一婦人跳水自殺，卒被水警營救出險情事，爰有張淑榮者，卅二歲，巴縣人，住歸元寺一二二號於廿三年與蕭大晟結婚，蕭現年四十任大竹團管區軍需主任，並供職本市勝利藥房，彼等婚後育有一男孩，蕭行爲不檢，頗好宿娼挾妓，日夜不歸，致夫妻時生口角，日前蕭聲稱要討小老婆，張氏反對，向蕭索款二百萬元以爲生活費及子女敎育費，蕭遂出走數日，昨日上午雙方又吵鬧一番，蕭並以春宮照片數張交張氏，以示其在外狂嫖情狀，毫不在乎，張受此刺激，當即携該項照片往江北蕭家族人論理，殊行至朝天門，遂生輕世念頭，乃跳江自殺，後被水上警察救起送往觀音岩分駐所，刻所方正傳蕭到所訊辦。（6）

老鼠咬死小兒

【本市訊】本市保節院街六十五號，居民戴某，以小本爲生，有一子方數月，昨夜七時許，伊妻方在廚房執炊時，聞伊子在床上痛號，趕入探視時，見一尺餘之大老鼠，正在咬伊子，驅走後，伊子已氣絕。

戰時英國秘密之一：議會下興建兵工廠
譯自「紐約時報週刊」

我在倫敦，在這一個奇異的城市內，曾經看到一種非常奇怪的景象。倫敦是一個非常奇怪的城市，但是只有當你能夠深入倫敦內部時，你才能發現一切神奇事情中最神奇的事情。我曾經進入英國議會下面的地窖裏去，三百多年以前，叛亂者蓋法基斯也曾經便入這個地窖，而現在就在此地，在中央休息室的下面，我却看見了一個兵工廠，這個兵工廠直到現在爲止，素來是戰時最神奇秘密之一。

用來對日本

我在靠近中央休息室旁邊的地方，向下走了幾級，就走進了一條地窖式的地下甬道，我在甬道那裏又經過一座像你在工廠內看見過的那種Clockin機，然後便走進了一個大地窖，許多燈光的日光燈將地窖照耀得如同白晝，這兒，在那高頂的環圓形地窖裏面，穿着白外套的男人和女人們，都在拿着各種機器工具做工。他們正在製造某種武器的組成部份。用來在戰爭中打擊日本。

蓋法基斯的藏身之處，現在已經豎立着一個工廠了。

我渴望着這個小而非常有效率的眞正的戰爭工廠，它在議會下面已經掩藏好幾年了。一六〇〇年時，蓋法基斯曾經企圖用炸藥炸燬議會，他正用炸藥想炸燬時，突被捕獲，現在就在他當時被捕地點幾步之內，我看見一個穿外套的男子正站在一具嶄新的迭鎖磨機旁邊磨着一片鋼。

古時蓋法基斯躲在這個地窖內，企圖炸燬議會。然而蓋法基斯失敗了，而在三百年以後，德國空軍也同樣失敗了。現在，這個同一的地窖，已經不是叛徒們的藏身之所，而是一個製造打擊日本武器的小型兵工廠了。

在議會底下的這個奇怪工廠是怎樣一種工廠，而那班在地下工作着的男人和女人們，他們又都是些什麼樣的人呢？說起這個故事，可以回溯到新加坡陷落時的那個大災難時代，當時我們的首相號召全國必須供獻更大的努力，挽救危機，許多議會議員以及上院和下院的職員們，就自願在閑空時候到附近各工廠裏去做工。但是因爲大部份職員，已經在晚上擔任瞭望火災的夜間任務，而且還有在週末日參加議會國防隊的任務，此外尚有在議會內部的日常工作，所以要到外面去擔任別的工作，差不多是不可能的事情，所以這一個議會下面的地底工廠的理想，就這樣的形成起來了。

工廠之建立

因此在那時候，當時政府正迫切催促全國各地立即進行軍火生產，議會就秘密地完成了他們自己的最高限度的實際貢獻，他們建起了這個議會自己的兵工廠，許多特別起重機豎立起來，將那巨大的機器工具往下吊到地窖裏去。水泥的場地鋪造起來，而許多機器就用藥膠泥澆在裏面，而且用電線一直接通到電力工廠那裏去，當地窖在最初接管過來的時候，裏面非常黑暗，久已廢棄不用，並且黑得像煤烟一樣，而在那崎嶇不平的地板上還有許多洞穴。地板重新修過，四壁刷得雪白，於是這個古代地窖，立刻就變成爲一個小型的，但是近代化的兵工廠了。

集合在這兒的工人，或許是世界上最錯綜複雜的工人團體，因爲要使此一事業獲得成功，一個工人必須要有完備的技術和訓練能力，這個工人團體包括七十歲以上的男子和十七歲以下的少女。這兒有丈夫們和妻子們，而且有母親們和女兒們。他們中間有議會顧問警察，大臣們的太太，救火員，議會郵政職員，電話生和廚司務，還有無數官吏們和下院議員們的親戚。在這地窖內進行着的工作，並非僅僅只是揀選鈹釘，或是收集少數螺釘帽和大釘，他們所做的可並不是這樣簡單的工作，他們是在做着高度精確機器工具的工作，而且所有全部這許多工作人員，事先均須與以訓練，才來擔任工作。

在飛彈進襲時期內，這一個秘密地以章司明斯德兵工廠一名著稱的奇怪兵工廠曾經實實在在幫助製造過許多擊退飛彈的武器。這許多武器中間，有一部份是趕急送到海岸上去，而在幾小時內就參加活動，發揮威力。後來，這個工廠就進行製造和收集各種機器另件，完成機器單位，用來在戰爭中打擊日本。當然生產額並不非常巨大。它同大工廠比較起來是很小的，但是如以工人人數和機器架數比較起來，其生產額却實在是很高的，在九個月招工期內，這班部份時間工作工人們中間，曾有二個工人除了在別處做完整天工作以外，還每人做了一千小時的工作，而在一九四四年內，全部工人就完成了七萬四千個以上的人工小時。

志願工人們

在這一個計劃開始時最先跑來志願參加的第一批六個人，其中有二個警察，二個郵差，一個報館寫字員，以及一個商店辦事員，這六個人當時仍在廠內工作，而且他們已經全體都是主任工作人員。當時還有許多郵差都在裏面工作，他們早上將外套穿在制服外面，參加早班工作。當大鬧鐘鼓動中午十二點時，他們就脫掉外套，擠出地窖，踏上梯級去分送投寄交議會的信件，在這一個奇怪兵工廠內的工作，每天從早上九時至下午九時，輪流分班，進行不輟，地窖內有一個酒店，每天可以開一百五十客膳食。

在製造着的那許多精巧機器，廠內均訂有時間表，必須按時生產完成，他們還要製造極精確的一英寸千分之二五的機器零件，而且他們這許多工作都須在各人的班次上完成，每隔三四小時就有新工人上來接班。志願工人都訓練到各人能夠有單獨工作能力的那種最高程度。工作非常經濟，而且浪費極度低少。工廠場地租金完全免費，並且沒有普遍費用，而工廠的工作費用也同國內任何工廠一樣經濟，有一個議員委員會指導工作計劃。供應部撥出若干租借物資供給這個工廠而且合同和經費也由供應部大臣供給。當然，勞働是從議會內和議會週圍的極爲錯綜複雜的業餘人員中間抽集得來的。

我曾經同在地窖內工作的某些男人和女人們談過話。有一個是議會顧問，他是一個瘦弱的年老的男子，形態峻嚴，而且戴着一付多角邊的眼鏡，他正俯身在一具軋磨機上工作。他的正式工作是擬製預算，提交議會通過。然而現在，在這個地窖裏面，他却獻出閑餘的時間，正在製造特種標準計。他正在琢剎和磨平這種用來算四位小數點的標準計。於是這裏還有一個上院的送信人，一個七十三歲的老頭子。他正在拿着一個另件鑽孔，這是他們廠內正在製造中的許多機器之一種上的另件。

一天的情形

我也曾同一位家婦談過話，她有三個爲國參戰的兒子。她是議會內的一個洗抹女傭。每天早上，她在家裏六點鐘就起身，做好早餐以後，她就到議會裏來上工，洗抹房間，她幫助整理寫字台，將文件紙張攏得整整齊齊，然後，當她已經做完了洗抹女傭的一天工作以後，她就走下梯坎，跑到地窖裏來，擔任棧房看守員，一直工作到晚上九時。她的家裏曾經被燒五次，但是她在這個議會底下的兵工廠內從未脫過一次班。她對我說，當她感到疲倦的時候，她就極力只想到那在前線上的全體戰士，而後來當大鬧鐘敲動九下時，她就對自已說：「好吧，我又做完一天工作了」。同男子們一樣，這位家婦也穿着一身外套，這是一種標準外套，皇家兵器廠的外套，還有一個徽章，這是專爲這一個議會自已的兵工廠設計出來的一種徽章，這種徽章形如盾牌，用琺瑯金屬製成。徽章的底子是藍色的，而在藍色底子上面有一個金色物件，那就是章司明斯德宮的吊門，在這個白色吊門面上，是一對交叉形的鐵鏈和螺旋鉗，但是請不要同鐵鏈混在一起，而在下面又是一朵綴有紅心的白玫瑰花。據那位家婦告訴我說，這些東西都代表我們執行作戰的那許多武器，而那朶玫瑰花就是我們爲了作戰的英國。我勸告她要好生寶藏她的這塊徽章。如果我說得不錯的話，那末將來有一天這種章司明斯德兵工廠的徽章，也許就會變成爲一個收藏家的珍品實物哩。（完）

經濟線上

金融圈

金 鑄條六十三萬 廠條六四萬五

▲黃金：在各幫均靜候海上勘定時，散戶情緒忽見熱烈，鑄條以六〇五、〇〇〇元開盤後，攝客即從中作祟，一致放價喚掛，散多不明究竟，紛紛擎入，略升，盤價直衝至六二〇、〇〇〇元，俄而滬上傳來利空消息，浮多賣放，盤勢一瀉千里，鑄條遂潰至五九九、〇〇〇元，某幫挾資侵入，市況稍見好轉，收盤時扳升爲六〇〇、〇〇〇元，廠條交易零星，盤勢隨鑄條起伏，中途高見六三〇、〇〇〇元，低見六一〇、〇〇〇元，下午申價報漲，盤破六關，渝市亦作瘋狂式之上升，鑄條開盤六一五、〇〇〇元，收盤六三〇、〇〇〇元，廠條開盤六三〇、〇〇〇元，收盤六四五、〇〇〇元，全盤廠鑄兩條走勢健旺，盤後脚地仍堅。

美鈔再漲 萬零八百

▲美鈔：各方虛作聲勢，交易表面似屬興旺，但千元成支仍不多見，百元券徘徊於一〇、五〇〇元左右，廿元券則上竄爲一〇、七〇〇元，美債勢疲，與鈔價黑市比例，竟在五趕以下，若干大戶近已注意及此，較後市看俏，午後鈔價隨金市上升，最初做爲一〇、七〇〇元，最後做爲一〇、八〇〇元，美債無市。

籌碼窘迫 銀根仍緊

▲銀根：二月半比期逐日接近，至比期信放及貼現折息今晨雖各揭爲三元八角，及三元五角，但本市籌碼仍感窘迫，故銀根迄未消除緊張形態，至於內匯市場交易甚見火熾，申匯率又從國行壓抑下抬頭，晨市由一〇五四元升至一〇六二元，根據渝市投機熱烈，及國行限制各地資金流滬情形觀察，本市申匯或將百尺竿頭更進一步，至蓉京兩地匯市，向尾隨申匯進退，故後亦當一步一趨也。總計今晨成交十埠，共爲八四、四〇〇萬元。

商業場

紗價大 實銷疲

▲棉紗：因價格過大，實銷轉疲，故滬價雖一漲再漲，而渝市終無力抬升，因之滬渝紗價幾乎平頭，今晨二十支重磅荊州及綠雙雞，二月半期貨爲四六〇萬，二十支輕磅荊州、金飛艇及綠雙雞二月底期貨今日初做出四九〇萬，旋因拋售者多，遂下挫至四八〇萬，午後，因金價上揚，市況又爲之一變，二月半期貨爲四七〇萬，二月底期貨則突破五百萬大關，有繼續上升之趨勢。

布：狂漲

▲布疋：交易更趨火熾，布市之波動，似如春雷，狂嘯不止，今日各牌藍布，陰丹均較上週六復揚二萬餘元，羅牌漂白布，亦隨昂七八千，斜紋及嗶嘰各抬一萬餘，市氣甚爲健旺。

乾菜趨健旺

▲乾菜：昨市更趨健旺，各貨續開喊高，今日寧波墨魚在滬價報漲聲中，走勢突轉香俏，價值叩六十萬大關，爲六十二萬，哲皮隨之扳升，爲四十二萬，其餘廣州粵金鈎，北海魷魚，黑木耳等均見做開，價比上週六各好起四萬至七萬元不等。

山貨市價略提

▲山貨：各貨叫高，成交不多，惟市價前週末略提，羊皮抵六十萬關，牛皮抵四十萬關，豬鬃一項公司配箱價，尚未正式做出，惟以原莊價格折合配箱，應爲一百三四十萬元。

糖價落

▲食糖：源源運至，途貨源市場存量充實，走銷有限，致呈供過於求，市況疲軟，價趨下瀉，上白糖，中白糖各較上週末低落九千元，交常易平。

美國雜誌春秋

讀者文摘銷數最多 共達一千一百萬份

雜誌市場現在正發生着一陣緊張情勢，因為戰時那種任何刊物都有需要的情形，已逐漸改變，新刊物的產生，猶同雨後春筍，舊刊物為了掌握讀者，正計劃改變方針；在這種場合我們來回顧一下過去卅五年來美國雜誌的變遷史，看一看它們怎麽會變到目前這種情況的，不是很有意義嗎？

一九一〇以後，美國雜誌界曾發生一次較大的危機。一向經常出版的刊物突然停刊，其中停刊最多的是這些內幕新聞的月刊，這些雜誌都擁有巨大銷路，內容全在暴露商業，政治，教會以及社交生活的內情，有時候完全是感情的攻擊，但有時也刊載一些知名的優秀記者的好文章，例如林肯史蒂芬斯，他的文學修養確在當代許多小說家之上，至於發表正派文章的新雜誌，有「大家看」「麥克雷斯」「四海為家」「漢普敦斯」，銷數全在五十萬左右，「美國人」係由專寫內幕性文字記者所支持，銷數三十萬份。兩年以後，它們的編輯方針都改變了，「美國人」支持美國在墨西哥的油權，「漢普敦斯」與「成功」「人生」都先後停刊。

當時衆所公認的理由是讀衆已對內幕喪失了興趣，不過後來這些刊物的發行人與編者說明內幕雜誌的崩潰是由於它們在業務上的成功；它們一面擴張極速，對廣告與銀行借款發生依賴，而內容却令商界受驚不小，因此以後廣告逐漸撤掉，而垣街又來催索，工作也就不能不停頓下來。

大型的文學月刊，當時也變的變，停的停，但情勢沒有像內幕雜誌那樣嚴重。以後「哈卜斯」「世紀」以及老而彌的「大西洋月刊」「北美評論」等包辦為了讀者的口味，為時頗久。

第一次世界大戰戰時與戰後，若干著名雜誌又告夭折，「哈潑斯週刊」於一九一六年首先停刊，它最後幾年內容極好，但讀者反不看中它。後來它歸併於「獨立」，而「獨立」又及併於「展望」，「展望」改成月刊，終於一九三五年停刊，「當代輿論」週刊物在戰前幾年本來銷場最好，可是後來却由於內容貧乏與缺乏銷場而停刊。「青年之侶」一度成為青年與成人的必讀物，可是後來由於經營不善，於一九二九年完全失敗，「小鬼」「判官」與「生活」之幽默刊物却因拙於幽默題材而去世。「文匯」雜誌却因發表了一個總統選票的測驗，預言胡佛於一九三二年得勝，藍敦於一九三六年獲勝，鬧成笑話（按一九三二年羅斯福總統被選了總統），因而頓時夭亡。

一九一〇年以後五年之間，並無多少大型刊物問世，新增的是成百種小雜誌，這種雜誌在讀者口味與嚴肅的作家的要求間發生聯繫時，就趁機勃興，它們抓住大批新讀衆，並常能發掘出一些新進作家，發表一些為老刊物所不及的作品。

一九一四年「新共和」誕生，它是旨在獲得大衆讀者的第一本雜誌。它的編輯部由克羅里主持，力圖建立作明澈探討與發表好作品的標準。至於較老的「民族」創刊於一八六五年，一九一八年由維拉特任編輯後，復成強烈的政治性刊物，但它得保留文藝批評的部份，多半支持新一代的作家。戰後不久，成了自由主義週刊的黃金時代，那時除了「新共和」與「民族」以外，還有「自由人」，保守的「日規」，和「每週評論」等。

當老刊物失去了讀者時，新刊物也就陸續誕生。一九二二年「讀者文摘」出版，它完全不登廣告，開辦時也很慘淡，次年「時代」這第一本新聞性週刊出世。後來「美國水星」與「紐約客」兩刊物相繼於一九二四五兩年出版，「紐約客」竭力做到輕鬆，但有時也不免嚴重，再以後，又有幾種新型雜誌創刊：其中「老爺」印刷極精，常刊登彩色美女；「幽默」創刊於一九三〇年，海重工商業，多繪畫精美的圖表，出刊初三年，銷路有減無增；「生活」出版於一九三六年，它是美國最成功的一種大型畫刊。這些新型雜誌的產生，也就改變了美國雜誌的內容的特性。

如果你一九四六年在報攤上看一看的話，你一定會看到那裏的雜誌類既多，性質也各有巧妙不同，而其中也有可配任何口味與任何智識水準的讀物，最主要的文摘性刊物，這種刊物以「讀者文摘」銷場最大，據說一九四五年每期印數達一千一百萬份。（其中包括以別種文字刊印的一百六十萬份。）同時大型圖畫月刊與雙週刊有「展望」「西克」，「克列克」等，每週發行的「生活」銷數在三百九十五至五百二十萬份。它是戰後銷數增加的少數刊物之一。

有三種新聞週刊，為首的是「時代」，它一九四五年銷數一百二十萬。綜合性的週刊不少重要包括「星期六晚郵報」（每期三百四十萬份）「柯里爾」（二百八十萬份）。停後復刊的綜合性刊物三種：「四海為家」「美國人」與「紅書」。

婦女月刊有四種：銷路最大的是四百十萬份的「婦女家庭月刊」，銷路最善的是二百五十萬份的「好家庭」。

還有時裝雜誌，它們的廣告異常精美並附刊神怪小說，這種雜誌銷路雖少，但廣告極多。

此外還有電影與廣播雜誌，性靈雜誌，刊各種小說的各種雜誌，最低下的是滑稽畫刊。一九四五年業務較好的有「紐約客」，讀者達二十二萬八千，「大西洋雜誌」銷十二萬二千份，「哈卜斯」銷十一萬四千，若干自由主義[illegible]也不差，其中銷路最大的兩種，太約各有四萬份左右。

田漢心血來潮 預備大寫劇本

在今年的元旦早上，田漢一清早起來，就突然心血來潮似的，決心預備寫一個劇本，且還計劃在一面上銀幕，一面演話劇，這是劇作的新年攻勢吧。

至於這個劇本是田漢根據三個舞台演員而寫的，劇情是描寫三個不同階層的女性，蔣天流是一個知識婦女，上官雲珠是一個交際花型的女性，而韋偉是勞動典型的女性，田漢的理想是希望將來在舞台上演出就用這三個女演員，至於電影還沒有適當的人選，確說這個劇本是給「中電」拍攝電影，那要待「中電」、導演來決定了。

橙·紅·藍·紫·綠 你愛那種顏色？

橙　假使你愛橙色：你是一個使人妒忌的人，因為你是「秀氣所鍾」的人。雖然及不上紅色個性的那樣熱情，那麽易於激動，可是你對於人生也是抱有熱愛的。

你不喜歡孤獨的生活。你喜歡那些出名的人物，不論他是拳賽優勝者，或者是總統。你愛生命永遠圍繞着你，像火裏噴出的橙色的火光，那樣溫暖愉快。

你會成為一個理想的單身漢或者是處女，因為你比較要知道很多人的大概，對於一個或兩個人；你也不想認識得清楚。不過，和藍色或者紫色的人在一起時。你會永遠感到快樂的。

綠　假使你愛綠色：這是大自然的鮮明色彩，品質冷潤而鮮明，心理學的實驗已經證實了這一種最平和的色彩，沒有激動，可是也不沉寂。這是大衆都喜歡的，賦有原始美的色彩，爽直的人是喜愛這種自然的顏色的。你的個性寬容，慷慨，愛好自由。因為你的思想開通，眼光廣博，你喜歡交友，旅行，和應有的奢侈品，你不吝惜，你也不喜歡假面具。你是一個很好的正常人。便會防止和避免別人的誹謗。

你差不多可以和任何一種人合得來，雖然紅色個個的人都適合你。

青光

胡蝶之妹東山再起 胡珊作馮婦

「老牌影后」胡蝶東山再起了，在香港她正在拍「某夫人」，「黑眼圈」談瑛在「衣錦榮歸」中，「野貓」王人美在「錦誘江山」中，「小姨」路明在「天堂春夢」中，這些戰前引人矚目的明星重又在銀幕下活躍了，看情形，今日影壇尚在鬧着人材荒，還有不少影人是會東山再起的。

果然，最近「大中華」在香港開拍大批新片，胡蝶的妹妹胡珊早先輟影多年了，現在也被邀在香港，將在朱石麟編劇的「蝶戀花」中以客串姿態演一要角。這個意外消息倒是出乎人們意料之外的。

「蝶戀花」，女主角陳娟娟，和胡珊都是活躍過影壇的，現在陳娟娟已是荳蔻年華少女型的角色，胡珊祇能演中少少婦，這一段滄桑倒是大可玩味的。

大中華公司 有多少人馬？

新興崛起的大中華電影企業公司，資本雄厚，聲勢浩大，目前所羅致的男女明星，差不多盡是第一流人才。女角中的周璇，龔秋霞，陳娟娟，黃宛蘇，海濤，男角中的舒適，呂玉堃，黃河，王豪，王斑等，都是光耀奪目的明星。還有像洪濤，陳健，金雋，平原，周偉，巴鴻，藍谷，何啟明，李露玲，文燕等人，也都是馳譽大後方的舞台名演員。

最近，該公司更邀請享譽達二十年的影后胡蝶及胡珊姊妹南來。如此，大中華演員的陣容之強，堪稱無匹。

至於編導羣，現在有周劍雲、何非光、朱石麟、鄭小秋、但杜宇、何兆璋、任彭年、朱旭華、張光宇、金燕及章泯、龔白晉、韓北屏等，也是人才濟濟，十分鼎盛。

蝶

自從莊周的蝴蝶夢以後，以及後來許多的文人雅士以蝶喻才子後，蝶似乎永遠就歸了柔軟的，纏綿的以至於帶着浪漫蒂克的氣氛中了。

看了蝶那種五色斑斕的色彩，眞的也不能不使人這末底想。

在蝶中我最歡喜一種很小的小青蝶，他雖然也是屬於蝶之一種，但是牠沒有過份激烈的色彩，以炫耀人目，而使某一種人看了繁褥庸俗，我更不喜歡那種粉厚的白蝶，那簡直敷滿了粉的神女，使人看了徒見慘涼的感念而已！

我所以喜歡小青蝶的原因，是由於牠有着一對較結實的翅膀，並且牠爲着清麗的色彩，而且飛起來也沒有那種濃得化不開的粉蝶那樣笨重，尤其當飛在青草穿地上的時候牠具見得那樣的活潑那樣的天眞。

喜愛着小青蝶，正像喜愛那革命的浪漫主義者一樣，它還不失爲在柔軟中帶些剛俊之氣。（昆虫小品之三）

余叔岩絕活紮硬 譚鑫培機智過人

在舞台上當演員眞不是一樁容易的事，不論是藝術造詣多深，舞台經驗多豐富，演技多老練，總免要遇到一些意外的事兒，使演員們難以應付。有一次馬連良在天津上演「斷臂說書」，當他臂斫去以後，又動了一下，台下譁然，馬老板好像因此還自殺過，未免太認眞了一點。其實在這種地方，觀衆是可以原諒的，游泳也有抽筋的時候，開車也有撞人的時候，誰敢說沒有點意外的事兒！

老譚以後的第一鬚生余叔岩，貼演「打棍出箱」時，也有過這麽一段事兒：叔岩的「打棍出箱」有一個絕活，即當他鯉魚打挺出箱後，他腳上的鞋子也就勢用到半空中，然後落在他頭上。這次余老板的鞋子竟然落在地上。還好，台下並未騷亂，當然是余老板的牌子硬。可是，咱們余老板不甘示弱，穿上鞋子，再進箱子，從新表演一番功夫，到底是功夫好，不偏不正的，恰恰落在頭上，照樣得了一個滿堂彩，這一來，小余的牌子可就更紮硬了。關於這些，還不是最要緊的，我覺得最可佩服的，還是余叔岩的鎮定功夫。如果他慌了，二次的失敗是勢所必然的。

除了由於自己疏忽而發生的差誤外，還有因對方有意的或無意的差，而使自己難以處置的。有一次老譚貼演「捉放曹」，行路一出場，花臉應唱「八月十五桂花香」，而這位花臉先生故意和老譚為難，臨時改了轍，唱了一句「八月十五桂花開」，誰知老譚毫不介意，不慌不忙的接唱「去，將第二句「行人路上馬蹄忙」改為「行人路上打馬來」。第四句「見一老丈坐道旁」則改為「見一老丈坐土台」。這一場就毫不露馬腳的應付過去了。

又一次，老譚唱「失空斬」，飾報子的因向老譚借錢未遂而懷恨在心，預備報復。當孔明對報子說，「快到列柳城調回趙老將軍」時，報子照例是口呼「得令」下場，這天報子竟反問一句「倘若趙老將軍不在呢？」他想這下子可以說老譚丟醜了。其實不然，當譚無中生智，立刻說：「附耳上來。」彷彿要告訴他「密計」。當探子把耳朵湊進時，老譚却狠狠的罵了他一句，這位丑先生只好連呼「得令」而去，結果，「偷雞不到手，反失一把米」，老譚也可算是個幽默人。可是，話說回來，要不是老譚，這種情形也眞難應付，要應付得這麽自然，這就更非易事了。

名伶軼史

萬遠善遺失土地收據私章作廢啓事

查遠善頃由鄉還滬，發覺將昔年購置本市馬王廟鎮鹽井巷十五號房屋基地申請書收據（地號七四〇號）一張，萬遠善私章一枚，不知否何遺失，除呈報外，特此登報聲明作廢。此啓

協記狀元樓 新到大黃魚 蟹 糊 應市 咸帶魚

地址 小樑子 復興路三號

受讓車啓事

茲有本校國字第一四七二二號道奇卡車一輛引擎號碼T一一八一三〇七五四四（左）轉讓與協通商行備用特此聲啓

讓車人 私立九經中學校長王克孜　受車人 協通商行 蔣榮祥

頂讓卡車啓事

茲有1941年份福特卡車一輛行車牌照為國四一二四二引擎號碼BB一F635208該車原由茂華興業公司經營現全部頂讓與永大企業公司自登報之日起該車以前在外一切手續概由原車主負責清理今後手續即由永大企業公司負責除呈請有關機關過戶外特此登報申明

茂華興業公司負責人李思嘯　永大企業公司負責人邵靜秋

港粵名烟

皇后牌

香醇精緻 請君嘗試

廠址：重慶體心堂街一八一號　辦事處：京亭十三〇號

港粵烟廠 榮譽貢獻

老牌 鶴牌 硬脂酸

人人稱讚全國馳名 定價克己大量供應

國貨之王壓倒舶來品！

熔點比外國貨高 品質比外國貨强 事實證明製出 雪花比外國貨多

西南化學工業製造廠出品

地址 林森路下蠻學巷十五號

徵收美金儲券 林森路口下蠻學巷十五號王君接洽

重慶 聚福通佛金廠

△批發佛金青金△神像穿金

△代理貼金油漆△招牌匾對

地址：中正路第二七七號即半邊街

金增榮緊要啓事

茲本人曾由各股東推任大新歇管廠經理之職後因個人不能顧及該職已于三十五年度准予辭去以及本人任職期內人欠欠人以及一切手續均已了清特此登報申明 金增榮啓

啓事

國民政府主席重慶行轅特務團砲一排一等兵李林於本月九日無故潛逃拐去棉軍服符號等除呈請通緝外特登報聲明作廢 排長彭石文

啓事

茲遺失合衆公司存摺一只計國幣五十萬元除向該公司聲明止付外特此申明作廢 白梅記啓

清血掃毒丸

主治楊梅疔瘡諸瘡百毒 止癢止痛 拔毒療根

主治皮膚各症 每瓶貳仟 唯一 無效退款 金星

蒼坪街（即）鄒容路五十六號

愛國製藥廠發行

傷骨專科醫師 呂紫劍

奇治跌打損傷 接骨投損診所 陝西路廿八號

前漢口同仁會醫院 眼耳鼻咽喉科醫師 孫明鐸

每日上午九至十二時下午二至五時在林森路華洋藥房三樓應診

健康要著 第一 固精與補腎

精液是生命泉源，營養生殖助長發育，滋養各部神經，增加對疾病抵抗能力。如手淫縱慾早婚荒淫，減弱精關管束機能，遂起幻夢相擾，或受性感刺激而成夢遺，不繼之隨觸隨洩，或竟甫交即洩，造成滑精、精薄不育，致患早洩，甚至陰莖不舉，房事無能，轉成陽痿，愈弄愈虛，腰酸背痛，精神萎靡等種種虛徵相繼而來，後患何堪設想。本醫鑒於此因，務身幸福，有關國家民族強弱，特備靈藥，服後精關立固，遺洩立止，更能發育生殖，均有特效。

▲中正路新世界內▼中醫師藍炯榮 應診時間九至四鐘

臨症一十九年的專門 眼科 中醫師 藍炯榮

時間：上午九時起四時止　診金：普通四千 特診六千　地址：中正路新世界內　附啓：添設義診救濟平民 免診金，藥費取掛號一千元

內兒婦科 性病 專科醫師 江夢佳

全日應診 林森路一九〇號 電話四一七七九

今天 國泰 獻映

今天獻映 五彩大喜劇 合家歡

開映時間 十一時半 一時半 三時半 六時 八時半

今天 一園 獻映

偵探情侶

開映時間 十一時 一時半 三時正 六時半 八時

今天 昇平 獻映

古裝歷史壯烈巨片 雪艷娘

王熙春 又名玉杯記 主演

中一路 國光大戲院

今天獻映 金粉世家

時間 十一時半 一時半 四時半 七時半

青年館

今天獻映 天涯歌女

時間 十一時半 一時半 三時半 六時半 八時半

今天 民衆 公演

劉琼 王人美 主演 玫瑰魂

時間 十一時 一時半 三時半 六時 八時一刻

今天 唯一 獻映

福斯輕鬆艷情奇趣大片 紐約奇譚

十二位大明星空前合鑄

開映時間 十一時正 一時正 三時半 六時 八時一刻

新川

今天獻映 描金鳳

時間 十一時 一時半 三時半 六時 八時半

社交大會堂

今天公映 飄零歌

地點 兩路口　時間 一時 三時 五時半 七時半

小歡 陪都大戲院

今天公映 余琳 李綺年 主演 梁紅玉

時間 十時 一時 四時 七時正

一川

狀元劇社（即厲家班）二月六日夜台起 天下第一橋

美工堂

中電出品 新大片 忠義之家

時間 十一時 一時 三時 六時 八時

時事新報

內政部登記證 六八四四
民國紀元前四年創刊
館址中正路一五九號 電報掛號六六九〇
重慶
第一萬四千三百二十四號
今日一大張零售國幣三千元
電話：經理室 營業部 四一九八七 編輯部 二八六八 總務部 印刷廠 二五三四 上清寺營業處 二七〇三

本報報費一覽
歡迎讀者選訂
土報紙 每份售價二千元 每月訂價六萬元
嘉樂紙 每份售價三千元 每月訂價九萬元
▲外埠另加郵資例下▼
平遞每月每份三千六百元
掛號每月十二萬三千六百元
航平每月十二萬三千六百元
航掛每月廿七萬二千六百元
歡迎外埠分銷
（發行組啓）

鈔票木箱大批出售
本行現有大批鈔票木箱出售如有需要者可於每天辦公時間內來道門口本行二樓庶務處洽購
中央銀行重慶分行啓

志城錢莊股份有限公司召開第七屆股東常會啓事
茲訂於三十七年三月七日（星期日）午前十鐘在重慶林森路羊子壩十八號藥材公會內召開第七屆股東常年大會除分函外特此公告敬希各股東屆時蒞臨出席為荷此啓
志城錢莊股份有限公司董事會啓

和成銀行召開股東常會公告
逕啓者本會第四七次會議議決訂期於本年二月二十四日上午十一時在重慶中正路本行舉行第十二屆股東常會敬希各股東屆時出席如因事不克親到請委託其他股東代表除通知外特此公告
董事會啓

律師劉德楷代表慶華工程公司經理李燊燊聲明
上開本經理所經辦所有慶華工程公司對外承包工程訂立契約與往來憑據概由本人親筆簽名蓋章方能發生效力否則無效等情特代聲明如上
法律事務所重慶林森路五八二一號

安利企業公司運輸部廣告
本公司水陸運輸 迅速穩妥 運費低廉 手續簡便 如惠照顧 竭誠歡迎
一●水運：宜昌●漢口●南京●上海●
二●陸運：成都●昆明●蘭州●寶鷄●
接洽處：渝中山三路二四一號 電話報 二九〇〇 二八六〇

漢口
吳平安醫師
專治皮膚花柳性病
淋濁梅毒 二滑精早洩 二遺精 ─ 紅崩白帶 二各種骨痛
横痃魚口 二歌硬下疳 二偏墜疝氣 二婦女隱痛 一切性病
新起負責迅速治癒抗盤尼西林注射
久病擔保准期斷根熱 廉價
地點：保安路二五四號（昇平電影院對門）時間：全日應診 剪報免收號金 四維社

歐美呢帽 高尚皮鞋
新華帽鞋廠
白龍池口 民族路 小樑子
•一九四八年•
春型女皮鞋 大量出廠
•舒適• •美觀•價廉•
敬請選購參觀
●支店● 新生市場內三九號

進風社

此曲只應天上有，人間那得幾回聞！
一園 國泰
今天兩院無敵獻映
派拉蒙一九四七年登峯造極歌舞巨製
◀全國首輪榮譽獻映▶
開映時間 十二時 三時十 五時半 八時
開映時間 九時 十二時 五時半 七時半
藍天
歌舞正宗 藝術之峯 瘋狂客滿
五彩 平格勞斯貝，弗雷亞斯坦，瓊哈靄
（贈券停用）
崇高的藝術結晶，絕非展露肉香粉腿俗品！
偉大的音樂舞蹈，直達爐火純青之最高峯！
卅二支新舊名歌，風行歐美二十餘年！
精心合鑄

遺失啓事
查羅靜修於民國三十一年以彈子石正街一號地皮一段向地政局登記所編地號為三一七號管業執照業證失於三十六年十一月廿四、廿五兩日登報聲明遺失作廢在案茲羅靜修一號敬修一除具委託書請汪守中全權辦理地政局未完手續外特再聲明該契私章即遺失並另鐫新章為現業主汪守中完清地政局之未了手續取上地所有權狀使用特此聯合聲明如上業主汪守中

民衆
今天獨家獻映新片
（贈券暫停）
一分噱頭！二分笑料！三分幽默！
時間 九時 十二時半 三時 五時半 八時
幸福狂想曲
幸福狂想曲中，充份流露一個小市民的幻夢，與一個來自鄉下的生活所憧憬着生活的城市久居的知識青年，為了生活農民，演盡人世社會間悲歡離合，這是一部荒唐的笑片，是一部主題針對現實的幽默悲喜劇，讓社衆盡情的歡笑也會使你流下淚來。
做生意想入非非 吹牛皮拿手好戲 不可言
談愛有點難為情 賺鈔票實在傷腦筋
趙丹 黃宗英 顧而已 張翼（主演）
中電二廠出品
天天客滿 日夜

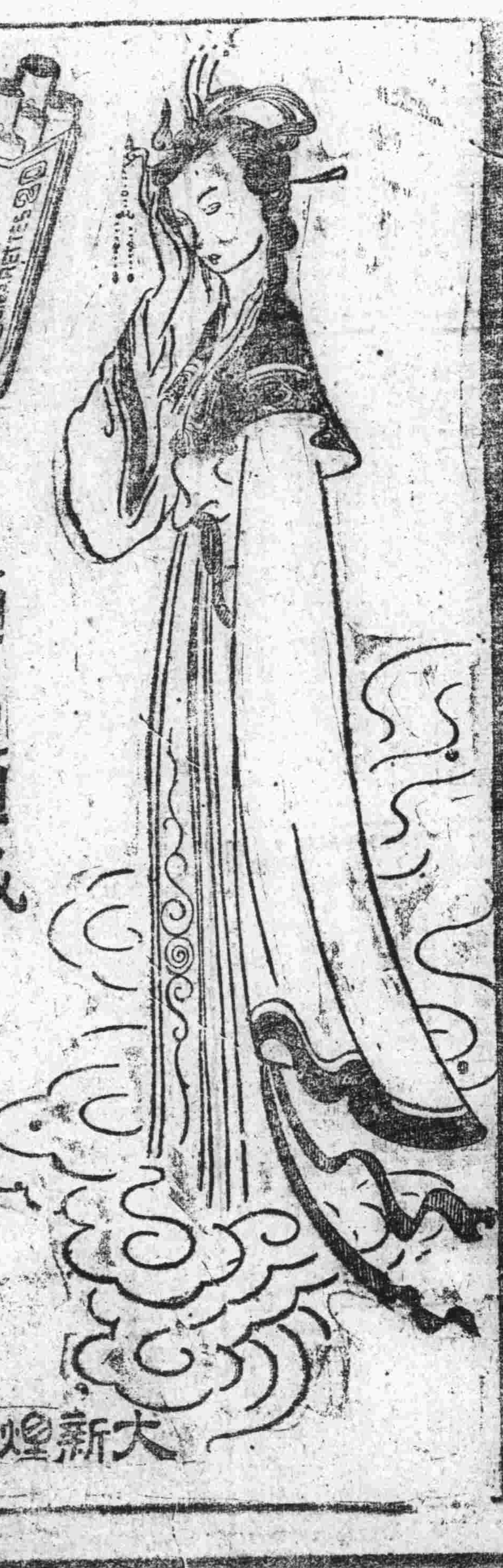

大號 紅美
傾國傾城
姍姍降世
大新煙草公司出品

美報力主軍事援華
謂伍億元貸欵無補於事
應以援助希土爲例援助中國

美國新聞處華盛頓十二日電　二月七日辛辛那提（俄亥俄州）星時報檢討美國政府所提之五億七千萬美元援華計劃稱：

這個數字比總統在其年度咨文中所提及的數字大得多，但是爲了兩個理由，它是不能滿足國會中的中國友人的。

這些堅決要求援助中國的議員因已得到了一種反應，但是對要求以五億美元援助中國而以六十八億美元援助西歐之巨大差別，將表反對。他們將更努力反對一點，就是在國務院的計劃之下，沒有一個美元是撥出來去幫助蔣主席的軍隊的。馬歇爾對於第一種不滿的答復，隱含在他支持歐洲復興計劃的一切論據中，就是說：我們不能提供所有國家需要的援助，或者認爲是需要的援助，我們必須集中我們的經濟援助於能夠獲得最好效果的地方，這是一個堅強的論據，尤是想到了中國的經濟問題彷彿是一個無底的陷坑時，更屬有力，但是這意見亦就是說我們的對華援助僅僅是臨時性質的救濟，而非協助該國重復站立的這種復興援助。

救濟的純屬非軍事性這一點，比較難以辯護，我們現在正在傾注數億美元到希臘和土耳其去，以謀阻止蘇聯對中東以及巴爾幹僅餘的一個自由國家的壓力，這筆金錢，是以軍事以及經濟援助的性質付出的，但是假如希臘和土耳其透露了蘇聯的軍事威脅，那末業已有滿洲大部豐富地土向華中進軍而由蘇方配備的中國共產黨軍隊，應該怎樣說呢，一方面我們正設法阻止希臘的游擊隊，而另一方面，我們却在已往也沒有設法現在也不設法去阻止共產軍隊向我國在亞洲的傳統友人的土地上廣泛的侵入。

國會一定會要求國務院說明爲什麼不能以適用於歐洲的論據同樣適用於亞洲，而竟表示令人將奇怪的畏縮不前。

美駐華記者牛敦 指責美對華政策

中央社華盛頓十二日專電　最近返美之斯克利浦斯霍華德系駐華特派記者牛敦，今日發表其第二篇論文，指責美國對華政策之反覆無常，牛敦表示不滿稱：美國會雖已保證予中國人民以友誼支持，而美國務院則一再延擱任何有效之對華援助，牛氏稱：國務院僅可要求中國於各大都市實行配給制，以便分配美國之救濟物資，雖對歐洲各國未作同樣要求，亦無妨，渠又指出去年六月國會通過之國外救濟法案中，歐洲國家應得之欵項，幾已全部發放，獨中國迄未獲得其應得之二千七百萬美元，牛敦並抗議美國務院對於臨時救濟計劃項下規定給予中國之一千八百萬美元一事之冷漠態度，渠引述國務院官員之言論稱：國務院計劃將上述兩項款額合併，並即將公佈一項支付計劃。

中央社華盛頓十二日專電　杜魯門總統之報界聯絡秘書羅思今日稱：美全國顧問委員會及預算局尚未將援華計劃送呈白宮，羅氏繼稱：渠不信預算局局長魏勃今晨在杜魯門總統之談話與援華計劃有關，國務卿馬歇爾昨日曾稱，希望政府二機關能於數日內完成其審查援華計劃之工作，頃自此間消息靈通方面獲悉：總統之顧問正研究國務院所擬援華計劃之大綱，且正預備一篇當援華計畫正式向國會提出時杜魯門總統之演說詞。

改進平津棉產 業務極可樂觀

中央社北平十二日電　農林部棉產改進處副處長兼北平分處主任馮澤芳本月初視察天津區業務現已返平，馮氏以樂觀態度語記者，冀省本年良種推廣面積，較去年增加一倍，未來之開展將更爲可觀，通縣，南苑，郭房三軋花廠近已結束，南由唐山接收之軋花廠，日內即可開工，去年爲中紡共軋籽棉八十餘擔，所出皮棉均能達到纖維長，水分低，雜質少之標準，中紡公司甚感滿意，現已收回改良棉籽七千餘擔，再向民間收購六千擔，即足本年在平津安全區推廣良種二十餘萬畝，行政院日前通過八百億元爲本處全國收購棉種及儲備治虫藥械之用，可見政府對我國棉產改進之重視。

壯烈可風 豫兩縣長殉職 府令褒揚忠烈

中央社南京十三日電　國府命令：㊀行政院呈：據河南省政府代電呈報該省經扶縣縣長李達剛剿匪殉職，轉請鑒核明令褒揚等情，查該縣長李達剛剿匪，捍衛地方，中彈捐軀，至堪惜悼，應予明令褒揚，以彰英烈此令。㊁行政院呈，據河南省政府代電呈報，該省滑縣縣長原漢三剿匪殉職，轉請鑒核明令褒揚等情，查該縣長剿匪衛民，慷慨捐生，殊堪惆惜，應予明令褒揚，用彰忠烈，此令。

巴大維抵台北 參觀陸軍訓練

中央社台北十三日電　美軍顧問團團長巴大維，參謀長白陵克，地面部隊組主任凱撒，第五署長葛施曼，新聞處長凱德，副官布朗等，十二日午由京飛抵台北，陸軍副總司令兼訓練司令孫立人等同來，一行十三日晨續飛屏東，轉赴鳳山陸軍訓練司令部參觀。

立院吳尚鷹等 考察歐美返國

中央社香港十三日電　我國立法院秘書長吳尚鷹率領之立院四人考察團，完成在歐美之廣泛考察旅行後，於返國途中今晨乘美琪將軍號輪船抵此，該團將於明日乘輪赴滬。

張治中將軍 飛蘭轉新疆

中央社蘭州十三日電　西北行轅主任張治中，今日上午十一時四十分由西安飛抵蘭。

中央社西安十三日電　西北行轅主任張治中將軍，十二日下午一時乘機由京抵此，即接見胡主任，祝主席，詳詢陝省軍政工作近況，十三日上午十時乘機飛蘭州，據張氏左右語記者：赴新疆日期，抵蘭後即可決定。

外滙到埠鋅鉛 由中信局收購

中央社上海十二日電　處理無諭自備外匯到埠物品審議委員會，十二日下午三時在中信局舉行二十三次會議，討論鋅錠及鉛絲，對於上項物品審議會頃奉政院明令規定，一律由中信局收購，不准重運出口，收購時依照規定付給特種外幣存單，作收購代價，並加給成本及利潤百分之十，惟在收購時期，如有品質不符數量較少或損壞等情，均須按照實值扣算，並悉：該兩項物品在該會發表公告後三十天以內，爲收貨日期，在此期內應將提單連同輸入許可書，依照規定程序送交輸管會之限額分配處聲請收購。

莫德惠訪張羣 表達東北願望

中央社南京十三日電　莫德惠、于斌、劉哲、王德溥、關吉玉等五人，十三日下午四時至行政院拜訪張院長，表達東北人士對於政府之願望，張氏當表示中央對於東北情形，不僅極爲重視，且極有信心，莫氏等均感滿意。

天主教教育會議 明在滬揭幕

中央社上海十二日電　以商討推進教育工作爲目的之全國天主教教育會議，定本月十五日在滬揭幕，會期一週，每省教員團體規定推派代表二人參加，現均陸續抵滬，開幕典禮將由教廷駐華公使黎培理主持，及于斌總主教，田耕莘樞機主教主持。

使用對華救濟基金 美使館已奉到辦法
大部將用以購買食糧

美國新聞處南京十三日電　美國國務院本日通知美國大使館關於去年十二月二十三日國會爲加添美國對華救濟援助所撥一千八百萬美元之使用辦法，其中一千五百五十萬美元以上將用以購取小麥與食米，一百萬美元將用於醫藥供應品，五十萬美元將用於殺虫劑及糧食之種籽，此項基金將包括於先前所規定之二千七百七十萬美元之內，該款剩下由大使館之中國救濟委員會遵照美國與中國在去年十月二十七日所簽訂之救濟協定負責處理。

中國政府爲改善對輸入糧食之運用，在沿海都市中心採用配給制度，此等努力，業已獲有進步。美國國務院有鑒於此，已核准動用救款中之大部份，將用以採購小麥與食米。此項新基金中，將有一千五百萬元以上用於此項用途，並料將使中國獲得一萬九千噸之小麥與四萬八千噸之米，運輸費用，業已包括在內。此項物資，於以後三個月內全部運到後，在目前救濟方案下美國之糧食捐助，即可有九十萬噸，惟其中七萬噸將爲小麥，而其餘則爲食米。

在新基金餘數中，一百萬美元醫藥連同以前所撥付之四百萬美元，用於醫藥方面。大部份之採購工作，業已着手進行。而利用此項新醫藥救濟工作中獲致最大成效之計劃，在與政府及私人機關以謀自此上此已爲有關各方所接受。誠然，採購大批之物品如醫藥之類，所需時間較長，但此點不致影響此間醫藥救濟工作之開始全面展開。供應品之交貨程序，將准許發放中國各地棧房中之存貨也。

新基金中特別規定五十萬美元，留作立即採購種籽與殺虫劑之用。此等比較價值不昂而重要之農業物資，將按照事先安排之購買及分配計劃，而儘速運往中國。此等計畫業已獲得農業部專家，中國救濟委員會及駐南京之糧食及農業組中顧問之同意。最後價值一百萬美元之餘款，現仍暫保留，以待進一步之考慮。預料汽油及柴油將由中國救濟委員會輸入至中國以配合一特殊方案，而促使中國本國生產之糧食，自有餘地區運至不足之處，並在可能範圍內，予現有之運輸機構以更有效之運用，以保證救濟物資之迅速與平均之分配。本方案中此一部份之細節，現在與中國政府討論之中，故救濟運輸方案之細節將於日後公佈。

遠東國際軍事法庭公佈 日人製造滿洲國內幕

中央社東京十二日專電　遠東國際軍事法庭檢察處，今晨於其總公訴書中，指出「滿洲國」傀儡國之製造，完全出於板垣征四郎與土肥原賢二之手，我國助理檢察官倪徵燠，於檢討「瀋陽事變」後在東北各地立即發生之連串政治事件時告庭方稱：其中每一事件均與板垣與土肥原控制東北陰謀有密切關係，板垣與土肥原于完成在東北之軍事作戰後，遂開始其新陰謀，以圖建立一名爲獨立而實爲傀儡之國家，俾東北一地得脫離中國，而日本即可隨其所欲對東北加以控制與榨取也，一九三一年四月板垣奉命赴東京謁見日皇並報告稱：東北一地必須置於新統治之下且日本將負責其國防與民政事宜，板垣在東京參與政治上經濟上及軍事上控制東北之陰謀時，並得能說服日本內閣閣員與軍事當局，板垣東京之行後，日本內閣之政策有「顯著轉變」，甚至當時不贊成陸軍在東北一向擴張之活動，並反對建立在日本贊助下之任何行政組織，同時土肥原則在此陰謀中擔任其所負任務至天津挾擄溥儀潛赴瀋陽，雖在日本外務省之警告與反對下，終成爲「滿洲國」之傀儡元首，總公訴書中並引據溥儀之供詞內稱：渠前居天津時內受不斷威脅與恐怖行動，頗感不安，事後證明此等威脅恐怖行動，乃土肥原挾其赴瀋陰謀之一部，溥儀在其供詞中，承認在其逃出天津時起，迄其接受「東北攝政」時一段時期，渠一向在武裝保護下之軟禁中，我國助理檢察官倪徵燠向庭方指稱：土肥原挾擄溥儀至東北之陰謀完成後，板垣即開始逼迫溥儀接受「東北攝政」，倪氏於引據溥儀之供詞時稱：溥儀表示不願出任此傀儡國之元首時，板垣曾對渠加以威嚇，並告渠稱：倘渠拒絕遵從關東軍之命令，彼生命即生危險，我國助理檢察官揭穿「滿洲國之傀儡性」時，在其結束日本控制東北陰謀之檢討中，指出現存於庭中作爲證據之多種秘密文件，足以證明日本對東北之完全控制，所有關於規定日本享有特別權益之條約與秘密協定書，均係由傀儡皇帝在軍事力量之威脅下所簽訂者，所有「滿洲國」法律法令，均爲日本官員一手製造者，蓋日本官員在「滿洲國」政府中，佔有一切重要行政職位也，檢察處總公訴書之發表，今日下午將進展至日本控制中國陰謀之階段，此書共分三大段，將由我國檢察官向哲濬，助理檢察官倪徵燠，及美國助理檢察官薩頓宣讀。

中央社東京十二日專電　遠東國際軍事法庭審訊日本圖謀控制中國情事時，刻已進入總結階段，我國檢察官向哲濬今日在法庭宣訊日本圖謀控制中國情事時稱：我國駐軍一九三五年六月在張北縣扣押日本陸軍官四人數小時一事，使我國政府撤除其在察哈爾全省之控制權，當時關東軍以此舉有辱日本皇軍爲藉口，派土肥原賢二至天津與我當局磋商，結果我國撤退駐紮該地之二十九軍駐軍，並將保障該地和平及秩序之責交予保安隊，以此國民黨在該省之勢力被驅逐，抗日主義不得在該省活動，向檢察官並指出此事不過爲若干事件中之一例而已，此舉亦爲關東軍一部份之詭計，其目的在分裂中國，摧毀中國政府，關東軍在一九三五年決定使華北五省成爲自治區（此五省佔地六十萬方英里，擁有一億七千萬人口），蓋使華北諸省脫離我國政府，爲日本完成全部控制中國之先決條件，向氏並控告當時任關東軍司令之南次郎及梅津美治郎爲發動此自治運動之主持人，土肥原賢二則爲將此計劃付諸實施者，向氏並謂：此項陰謀之目的，乃圖產生冀東自治政府，及華北自治政府，且將此二政府加以連合，而使其在日本領導下與滿洲國取得密切聯繫，向檢察官復述一九三五年及一九三六年間日本在華北之所行所爲稱：日本關東軍及華北駐屯軍，爲上述之目的而利用一切藉口，迫使我國政府退讓，卒在引起一九三七年日本侵略中國本土之舉。

社評　談談土地改革問題

蕭道成曰：「使我治天下十年，當使黃金與土同價」這一種金貴土賤的意識，幾千年來傳統地普遍地佔據了每個人的心靈，一直到國民革命發軔時期，土地問題纔算被擢拔出來，民生主義中兩大主題，第一重要的就是平均地權，由此可見土地是立國根本，也是人民生活的要素，土地問題被列入議程是今日非常必要的了。

有史以來，中國社會動亂不安，主要的本身的原因是土地問題沒有解決，黃巾黃巢紅羊與辛亥革命，以及今日「共產分田」之亂，推本溯源，無不是土地問題！農村破產，農民挺而走險，所以中國根本大問題！在此戡亂戰爭治標於一時，不是解決根本大計，祇能枝枝節節應付一時，恐怕社會也將永不安定。

在建國大綱中，對平均地權的辦法，原已規定清楚：「一地主報價，二照價征稅，三照價收買，四漲價歸公」；何種土地在何時收歸國有，這其間有很大彈性，根據中山先生在廣州行轅對省議員及新聞記者的演講，國民革命並不主張將所有土地都收歸國有，這與共產主義的主張把全國土地分給一般人民」是完全不同的。這個原則是絕對正確，但我們總也不要忘了「耕者有其田」，應針對現實環境多作檢討，今天實實在在不能不注意一些土地情形了。

我們很了解，平均地權使耕者有其田，其目的在求地盡其利，但我們假若稍稍涉獵一下今天的土地情形：耕地不足與分配不勻以及使用太分散等毛病，如果一仍舊貫，不隨時地改革，則我們土地農民問題也就永劫不復了。共產黨無代價地從地主手中掠奪土地分散給農民，這是一種矛盾而又落後的辦法！爲什麼？因爲土地集中使用與全面改革方能促進農村生產，纔能配合都市的工業化，硬性的辦法既不公允，又更割裂零碎的小塊土地在生產方面不是更落後嗎？

但回顧來說，我們也非常遺憾！國民政府自從民國十九年頒布土地法，到如今將近二十年了，三十五年修正土地及施行法，制定土地政策綱領，及收復中共侵佔區後土地處理法，憲法中又定爲基本國策、議決辦法已不算少，惜乎未能切實執行，這又爲什麼？實在因爲某些部份還近理想不合實情，所以，土地問題始終成了懸案！爲今之計，亟應對症下藥，火速改革土地，何處應收歸國有，何處應保留給地主，何處開阡陌用機器建成國有大農場，何處可投貸改進增加生產，這都要重新檢討。這也是戡亂的基本大計，不畏忌不徇私，救國家保鄉士，立德立功，時乎不再。

國立院校教師薪金 已按公教人員待遇發給

中央社南京十三日電　國立中等以上學校教職員待遇，自本年一月份起，已按公教人員待遇辦法發給，兼課教員鐘點費，亦已由教部通令各校照原計鐘點費十分之一乘生活指數發給，按原訂鐘點費每一小時月薪教授四十八元，副教授四十二元，講師三十八元，高中教員三十二元，初中教員二十四元，每學期以五個月計算，每月以四星期計算，現照調整之辦法，教授兼課一小時之月薪，以京滬區，爲四元八角乘八萬五千倍，即四十萬八千元。

張君勱在美 談中國時局
對蘇爲匪張胆責備極深

中央社舊金山十二日專電　民社黨領袖張君勱頃宣稱：中國之一黨制度之永告結束，國民黨雖仍爲最大政黨，然其他小黨將可在政府中獲得如內閣閣員之席位，張氏於此間商會發表演說稱：如共黨不認蘇聯之招引而攫收東北，則其兇鋒已早被遏止矣，內亂雖未休止，然若干政治改革，如金融之改革與管制，幣制之穩定，對商業農業之協助等，均將迅速付諸實施，張氏繼謂：雖有與此相反之謠言及報導，然中國對美友好迄未稍減，吾人曾自美國獲得甚多援助及勸告，吾人對此甚爲感謝，中國能側身於反對共產主義之世界各大國中，深覺自豪。

我駐暹羅大使 將返首都述職

中央社曼谷十三日專電　我駐暹大使李鐵錚，定最近飛返南京，向外交部報告暹羅目前政局，曼谷總領事孫秉乾及大使館武官卓獻書上校，亦將與李大使同行。

粵桂剿匪成績 上年十一月間

中央社廣州十三日電　行轅公佈：去年十一月進剿粵桂股匪戰果，斃匪一四九一名，俘一〇〇二名，自新六十名，鹵獲輕機槍三挺，步槍一四六支，衝鋒槍七支，手槍二十七支，彈藥二一九二八發。

蔣主席偕夫人 連日在牯養靜

中央社牯嶺十二日電　蔣主席暨夫人連日均在行館小憩，僅十一日下午曾踏雪觀瀾牯嶺圖書館，江西省政府主席王陵基，及前江西救濟分署署長蔡孟堅，均已來山竭主席，蔡氏並於今日下山，今日山中，竟日陰雨連綿，牯嶺街頭行人寥寥。

王外長在參委會 報告國際情勢
咸望和約能早日成立 九龍事件正與英方磋商中

中央社南京十三日電　參政會駐委會，十三日舉行例會，江庸主席，約請王外長報告國際情勢與外交部長之會議係秘密性質，於會後以書面發表，茲誌王外長對最近國際形勢與外交事項之報告如下：㊀德日和約，與世界的經濟恢復，中國一向渴望，並致力於和約之早日成立，因爲世界和平的早日實現，可以幫助世界經濟早日恢復常態，但自迭次外長會議未能成立協議以後，早日締訂對德對日和約之希望，因之暗淡，吾人誠不願因此而放棄完成歐洲及遠東和約之願望，但如主張先有和約再談經濟恢復，亦屬浪費時間，對於世界經濟恢復原一事，中國不但要支持即盟國損失之任何方案，即對敵國經濟亦願見其復原計劃，惟一切恢復敵國經濟之計劃，必須能確實保障不致使黷武主義復活，世界和平是不可分割的，世界的經濟恢復是同樣不可分割的。㊁美國對華援助，此事正在美國政府考慮之中，對於此事，我以爲行政院張院長所宣佈的和國務會議所通過的十項自助計劃，必須健全實施，祇有真直執行此項方案，中國的經濟方能由自主做到自力，誠然中國今日所遭遇的危難，與抗戰時期同樣嚴重，當時的危難時期中最危的克服，國民政府曾經將其克服，吾人應一本前此之決心與信念，以克服當前的重大危機。㊂暹羅政變：去歲暹羅發生政變時，我政府即決定暫緩承認暹羅新政權，以靜觀暹羅人民對於新政權究竟擁護至何程度，祇是遵循國際公認之一種慣例，同時我政府與暹羅政府的政策，絕對遵守不干預之政策，絕不公開的或秘密的援助任何反對暹羅政府，我政府不僅訓令駐暹使領官員遵守此項原則，並已由彼等儘可能勸導中國僑民，避免參加暹羅國內政爭，戰前日本政府人員在暹經種種干預中國內政陰謀，吾人決不願將己所弗欲者加之於人，我政府對於暹羅局勢之演變，正予以最密切之注視。㊃九龍城事件與沙面事件，關於九龍城事件，中英兩國政府均曾提出解決辦法，正在互相商討之中，本人深信在尋求正當解決辦法之際，中國政府當局所注重的公共衞生，而九龍租借地法律立場，均應受到充分的考慮，至於沙面事件，外交部與內政部均已派員赴粵調查，報告即可提送到部，我政府將根據報告與英方商討此事件之適當解決。

台灣高雄鋁廠 中美已簽訂草約合辦
美方投資約七百萬元 合作後年產可增至二萬五千噸

中央社台北十三日電　資委會台灣鋁業公司籌備處主任孫景華，十二日飛返台北，渠係於上月赴京參加中美合辦高雄鋁廠談判者，頃悉：資委會與美國雷諾金屬公司，已就合辦高雄鋁廠事在京簽成草約，此項草約中所提及之美方投資數額，約爲美金七百萬元，高雄鋁廠目前每年產量爲鋁錠四千噸，與美方合作後，可增至二萬五千噸，並將添設製造成品，直接銷售市場，資委會並已決定開採閩省之鋁礦，惟煉鋁需要大量之電力，台灣電力公司目前之發電能力，僅敷目前鋁錠產量（即四千噸）之用，倘謀增產鋁錠，必須先將可以發電二萬二千五百瓩之烏來發電所，及可以發電七萬八千瓩之大甲溪發電所趕建完竣，並悉：中美兩方合辦高雄鋁廠之正式合同，可望於兩個月後簽訂。

積石山探測團 準備工作大體完成
中美雙方人選均經決定 薩本棟博士任名譽團長

中央社南京十三日電　中美積石山探測團之準備工作，現已大體完成，中美兩方參加人選亦已決定，我方委員會主委薩本棟博士充任該團名譽團長，雷諾爲團長，我方實際參加探測人員，計有探測團科學顧問張書（中大地質系主任），科學副顧問李承三（中研院地質研究所），團員陳裕祺（中央地質調查所）徐近之（中大地理系教授），羅開富（地理研究所），美方科學指導長華錫朋（波斯頓博物館館長），主任秘書李維（雷諾公司副經理），交通部一人，美方科學指導員一人，另有國防部四人及專家數人。

美檢察官指控 日本蓄意侵華
證明盧溝橋事件爲日人製造

中央社東京十二日專電　遠東國際法庭今日開庭，美國助理檢察官薩頓宣讀總公訴書之一部份，指控日本二十五名甲級戰犯，蓄意製造盧溝橋事件，薩頓所宣讀之一部分爲一九三七年至一九四五年日本對華侵略戰公訴書，指控日方首圖於豐台及盧溝橋間購地六千畝，但未購成，日方乃尋求藉口，使其軍隊取得盧溝橋繼而控制北平，關於日方策動盧溝橋事件以後發展爲對華進行歷時八年之侵略戰爭，證人所述之各點如下：㊀盧溝橋區日軍兵力遠超警衛需要，中國方面人士估計有一萬五千人，㊁日方則稱僅有七千人，日軍於七月七日夜間之演習，具有「故意挑釁之意圖」。㊂日軍長夜進行演習時，其武器內裝有彈藥而非空彈筒。㊃日軍舉行演習，並未通知中國當局。㊄演習並未在固定之地點舉行，而於鐵路橋樑附近一帶演習，㊅證人一人（渠於事件發生時未在該地）支持日方之說法，即中國軍隊自宛平開火，㊆盧溝橋事件發生後，日軍士兵並無失蹤情事，被告方面對於此點並無所述，而日軍即以失蹤事件作爲其提出要求之藉口，查事件發生之原委，聯合委會雖經設立，然日軍則自三面包圍宛平，有證人五人證明日軍首先開火，總公訴書指稱：「日軍之發動戰事證據明顯」，公訴書並謂：「盧溝橋事件與瀋陽事件極其類似，但避免以前之漏洞」，雙方於七月九日協商同意停止軍事行動後，日軍復增援兵力至二萬人，飛機一百架，戰事旋於七月十四日再告展開，同時日軍參謀本部決定大量增加該區兵力，日本政府益以堅持「就地解決」之藉口，企圖藉此使華北在各方面地方自主，總公訴書列舉大量證詞，以證實日方之意圖。

蘭封殘匪肅清
陳匪越路狼狽北竄

中央社鄭州十二日電　㊀匪陳毅部主力，七八兩日經內黃車站及野雞崗一帶越隴海路北竄，在我陸空軍緊密轟擊下，情形至爲狼狽，其一部八日已抵曹縣附近，我仍追剿中。㊁另匪部八日晨竄經蘭封附近，遭我攔腰截擊，負創東竄。

中央社鄭州十三日電　竄魯西陳毅匪，經國軍在隴海東段蘭封線上截擊，匪傷亡極重，蘭封一度發生爭奪戰，刻該處殘匪均被國軍肅清。

鄂中國軍進行掃蕩

中央社漢口十三日電　鄂中漢水以南國軍，十二日由郝穴向東進行掃蕩，在普濟觀以東地區，將殘留該處之散匪一部五百餘人予以擊潰，紛紛敗逃，刻國軍正向東掃蕩中。

全國各大都市 將行郵電檢查

【北平八日航訊】據世界日報訊：當局以剿共軍事正在進展，爲防範間諜分子潛伏活動，已決在全國各大都市運用郵電檢查方式，其工作對象以共黨活動及洩露軍事機密者爲主，由綏靖區內有關機關會檢。

中華民國三十七年二月十四日　時事新報　星期六　第三版

日九黨代表舉行會議 商討組織新內閣

首相人選刻尚未決定

【中央社東京十三日專電】日本四大黨幹事長及五較小黨派代表，定今晨舉行會議，商討組織片山內閣之新閣問題（按片山內閣已於本月十日總辭），此間各報對下屆內閣領袖之人選，紛紛加以揣測，但未來結果如何，刻尚無端倪，各報之揣測，可歸納爲自理論上言之，自由黨領袖吉田茂應以反對黨領袖資格組閣，但事實上民主黨主席蘆田均出任首相之希望甚大，社會黨主席片山哲，則可能再爲下屆之首相。

【中央社東京十二日電】據今日之情勢觀之，第二屆片山內閣之成立，極有可能，因民主黨、自由黨之首領既不能共赴事功，復未能幾至其他方面支持，以組織能於議會中控制大多數之聯合內閣，故勢之所趨，惟有社會民主黨主席片山哲再度組閣，社會黨左右兩翼現已體認恢復黨內統一之必要性，該黨左翼領袖鈴木茂三郎今日下午表示渠願辭去衆院預算委員會之職位，按該委員會曾拒絕通過政府所提之追加預算案，而促成內閣之垮台。

【中央社東京十二日專電】即將辭職之日首相片山，今日下午於記者招待會中公開宣佈，渠贊成重組另一聯合內閣，至「第二屆片山組閣」之可能性如何，則拒絕評論，片山狀頗疲憊，渠於記者招待會結束時，會謂渠願立即返其故鄉茅舍，「作一長期休息」。

美參院外交委會 起草援歐法案

將授權總統有權終止援助 並對受援國提出六項條件

【美國新聞處華盛頓十二日電】參院外交委員會目下正在起草在歐洲復興計劃下認可美國援助歐洲之法案，今日同意若干規定，此即重視該項計劃之互助方面，美使經濟中之美國援助須以參加歐洲復興計劃各國間實行多邊之經濟合作以及此等國家須履行與美國簽訂之兩邊協定中將規定若干目標爲依歸。

參院外交委員會此一行動，發生于衆院外交委員會尚在聽取有關歐洲復興計劃意見之時，參院外委會希望能迅速完成認可歐洲復興計劃之草案，以便參院全體會議約于三月一日開始時提出辯論。

【中央社華盛頓十二日專電】美參院外交委員會本日決議，凡接受馬歇爾計劃援助之國家，如欲繼續獲得美國援助，則須遵守若干條件，委員會所通過擬議中之法案，授權總統得終止對不能履行自助及經濟合作諸言諸國之援助，或如美國所予之援助與美國利益有衝突時，亦應終止此項援助，委員會並規定接受援助之國家，必須同意：㈠增加煤斤鋼鐵及糧食之生產，㈡改善其運輸系統，㈢穩定其通貨，㈣保證充分獲得關於美援用途之情報，㈤列明當地通貨之帳目與美援之金額相等，及㈥以出售或物物交換爲標準，以便將戰略物資轉讓於美國。

東歐五國家 籌開發多腦河盆地

【中央社布拉格十二日合衆電】據消息靈通之外交界人士稱：東歐蘇聯五附庸國，刻正研究開發肥沃多腦河盆地之計劃，南匈兩國爲此計劃之領導者，羅保兩國則以全力合作，匈派駐法國公使卡羅里特來此與捷克當局磋商此事，此計劃包括：一、設立一小型之田納西流域管理局，以利用多腦河及其支流發電。二、修濬利用內地水道，以供運輸。

美糧價下跌 杜魯門表樂觀

【美國新聞處華盛頓十二日電】杜魯門總統今日告記者招待會稱：渠認爲過去一星期中糧食價格之下跌，係走向正當方向之一步。惟謂：通貨膨脹之危險，對於美國經濟仍爲一重大之威脅。總統不願就物價下跌之影響，再表示其他意見，渠謂政府各機關正就此事加以研究其見解日後將予宣佈。

【中央社紐約十二日專電】美國物價於最近八日來下跌頗劇，美商人於研究最近市場動態後，發現股票價值已跌落三十億美元，一般貨物之慘跌，在美國史上已無前例，際此政治家，金融領袖及各報紛紛向人民保證此種現象并不足懼時，政府及共和黨對物價下跌互諉責任之際，實堪玩味，刻各方更預料恐將發生可憂之不景氣情形。

小型大會提早 討論朝鮮問題

胡世澤梅農將由韓趕返參加

【美國新聞處成功湖十二日電】聯合國大會之臨時委員會即「小型大會」之下屆會議，將于二月十九日舉行，而非在原定之二月廿四日舉行。更改之原因，係由於現在朝鮮之聯合國委員會之請求，上項消息，係由聯合國秘書長賴伊於星期三之記者招待會中宣佈。

朝鮮委員會首席秘書胡世澤博士及該會主席印度代表梅農，預料將於下週之初由朝鮮抵達此間，以便向臨時委員會報告該委員會所面臨之困難。

【中央社東京十三日專電】出席聯合國赴韓代表團我國代表顧問暨首席代理代表司徒德，今晨飛往漢城。

甘地骨灰撒入聖河 觀禮民衆逾兩百萬

美政府亦舉行追悼紀念會 杜魯門夫婦親率官員參加

【中央社阿拉哈巴德十二日合衆電】甘地之骨灰，本日長眠于聖河之波濤中，其精神將永垂不朽，在場追悼者逾兩百萬人，大部係赤足跋涉來自各地之崇拜者，彼等於炎日之下，靜默此一代偉人之遺燼步抵恒河與朱穆拿河之匯流處後，立于沙灘上及水中，彼等咸信骨灰一旦沉于水底後，聖雄即旋歸天國，河畔人山人海，不分教派膚色階級與貧富，咸擠擠於典禮，骨灰沉入河底後，數以千計之人士，紛紛躍入河中，俾一沾其特殊神聖性，其他人士則以手掬水急飲之，載運灰瓶之白色水陸兩用軍車，在駛往中流投下骨灰之前，在河中上下游行，天空中則有小型飛機六架，散灑玫瑰花，甘地之兩子將骨灰自缸中傾入綠色聖河中時，觀衆或則號哭，或則以手掩面黯然無聲，典禮於印度標準時間下午二時一刻完成。甘地長子德夫達斯等、光頭赤足，浴於河中，其他人士，則以牛奶注入河中，一般愈信昇入天國，載骨灰缸之白色水陸兩用軍車上，除甘地之子外，尚有尼赫魯，阿薩德，及巴特爾等，其後，典禮開始時，先高誦印度教之聖經，盛骨灰之缸及載運骨灰之專車均將保存，以誌紀念，尼赫魯於典禮完成後向近三百萬之觀衆致詞，謂聖雄甘地之最後旅程已終結，最後儀式亦告完成，近五十年來，渠爲其同胞跋涉於印度各地，教人發揚大無畏之精神，尼赫魯敦促集於此聖地之數百萬觀衆宣誓曰：「吾人將實行甘地之理想，而杜絕暴戾與仇恨」，斯時數以千計之營火，黑烟上升，馨香撲鼻。

【中央社阿拉哈巴德十二日合衆電】甘地之骨灰，今日並未全部傾入恆河，事前已有一部分裝於小布袋內，分送各地，以便傾入其他神聖河流中，本日除此間舉行之典禮外，尚有其他五十地方，亦舉行相同典禮，加爾各答方面會衆於北郊恒河畔，參加典禮之印度教徒逾百萬人，新德里全城店鋪咸停業，甘地火葬地方即朱穆拿河畔，亦舉行相同儀式。

【美國新聞處華盛頓十二日電】甘地追悼紀念會，昨在美政府禮堂中舉行，杜魯門總統及夫人親率美官員三千五百人參加。追悼會中由印度駐美大使阿朱宣讀悼告文，至此，美國國務院亦宣佈追悼甘地之誌哀期間告結束。

【又訊】華盛頓郵報發行人梅耶稱：甘地雖無軍隊與財富，但仍爲本世紀中最偉大之人物。中國問題專家賽珍珠夫人稱：甘地已盡其職守，印度人民應承繼遺志，擔任世界反暴力陣線之領導，參議員杜比稱：甘地爲好人，並爲好人永久不死云。

經社理事會建議 設立中東經委會

【美國新聞處成功湖十二日電】聯合國經濟社會理事會已將成立一專門委員會，俾調查並準備將成立中東經濟委員會之建議，提交委員會考慮。

星期三，有關成立中東經濟委員會之行動，係與先前主張成立拉丁美洲經濟委員會之建議屬同一性質。中東經濟委員會之方式，將依照業已成立之歐洲經濟委員會與亞洲及遠東經濟委員會，其活動範圍已在本屆經社理事會中討論。

經濟會星期三之會議並考慮聯合國經濟委員會之報告，以及召集聯合國科學會議討論保存與利用資源之計劃。

成立中東經濟委員會之建議，並未遭經社理事會任何代表之反對，雖有若干代表指出決定中東區域之固有困難。委員會之組織與會員方面，荷蘭、巴西、土耳其及法國支持並設立一中東經濟委員會之建議，美國同意詳細辦法之初步考慮應用一特別委員會辦理。丹麥代表謂：對於何爲中東之問題應提供一明白之定義，其他代表則促注意該區目下之政治騷動，並重委員會在致慮成立中東經濟委員會之計劃時審慎從事。

英國對印度的政策

王之相

印度爲亞洲的大國，領土約當我國三分之一，人口三億有餘，僅次於我國，地理位置適當歐亞及近東與遠東的中樞，爲東西兩洋交通的孔道。此次大戰時期，日本佔領緬甸以後，曾向印度進攻，欲與德義在近東的勢力發展，互相呼應，並曾計劃，以印度爲中樞區域，建立軸心國家的東西聯絡線。我國抗戰與盟邦的交通聯絡，亦係假道印度，作援華國際路綫，盟軍的反攻，由印度開始，以來打擊[illegible]緬甸人利用日本[illegible]亞交通的謀略，且曾對於日寇所謂印緬遠征計劃，與以嚴重的打擊。印度各地對於連絡亞交通及保衛世界和平，具有如何重要關係，已於第二次世界大戰時期充分證明，無庸贅述。我國雲南、西康、西藏、新疆各地皆與印度接壤，印度實爲我國西南的近鄰，對於我國的交通，國防，乃至產業利益，一切關係，無不極端重要。現時中印已經建立邦交，互換使節，以謀亞洲兩大國家互惠互益，日加友睦，達於親善，自當期望其統一獨立，早日成功，並應於種種方面多加研究，獲得相當的認識，亦屬無庸贅言。

印度的解放運動，由來已久，屢受挫折，未能成功。在第一次世界大戰以後，始日見發展，一九一九年回教民衆集中印度西北邊境，連結阿富汗人，[illegible]運動，一九二〇年復召開全印度的國民會議，通過著名的甘地主義——不合作主義，從此示威運動，風起雲湧，不可遏止。要求建立自治的印度聯邦，希望與加拿大及南非聯邦，獲得同樣地位。此次世界大戰爆發，日本侵入緬甸，屢次威脅利誘，鼓動印度響應其所謂大東亞戰爭，參加其所謂東亞新秩序。賢明的印度領導人物，深明其詭計，不願重陷於新的羈縶，始終不爲所動，一面抗拒日本的侵略，一面自求解放，獨立自主的運動，遂能達於高潮，向正確的途徑前進。同時，英國既要求印度供給人力物力，與加拿大，澳洲及南非聯邦同樣爲帝國作戰，如對於印度的獨立自治運動，仍舊堅持既往政策，置之不理，不但有失公允，且爲勢所不許，因此英國迫不得已，尤於和平秩序恢復以後，承認印度的自治。和平以後，已經兩年，只見印度內部的紛擾，自治已至如何程度，英國的對印政策如何，實爲應加注意的重要問題。欲討論此種問題，必須由英國政府的正式宣告及在印度的實際行動，合併加以觀察，方能得到相當的認識。

本年（一九四七年）二月二十日，英國政府曾發表聲明，尤於一九四八年六月由印度撤出，並將政權移交印人。六月三日英國首相阿特利又在下院宣佈補充該項聲明的具體規定及實施辦法，稱爲「對於印度移交政權實施程序」的規定，其要項如下：

（一）關於孟加拉省及旁遮普省地域的劃分及西北邊區省區新德與阿薩密的歸屬等問題，應先行解決。爲達此目的，旁遮普與孟加拉省的立法會議，應分爲兩部分：㈠回教人民佔多數的區域的代表，㈡非回教人民佔多數的區域的代表。兩部分中任何一部分，如以普通的多數表示贊成劃分，該省的劃分，即應實行。阿薩密省希賀特與西北邊省，應歸屬印度斯坦或巴基斯坦問題，由總督監督之下舉行選民總投票決定之。關於歸屬印度斯坦或巴基斯坦之決定，新德立法會議應予通過。

（二）此種程序完成以後，劃界委員會應於總督監督之下確定印度斯坦與巴基斯坦之確實疆界；然後創立兩個政府，召開兩個立法會議，印度斯坦與巴基斯坦同樣取得自治的臨時權利。關於兩國將來是否繼續成爲帝國之一部，英國政府尤許授權各該立法會議決定之。

（三）各王國政府有權決定，或參加新成立之一自治領，或保有獨立國家之地位。各王國無權保留自治領地位加入大不列顛帝國。

由上述各項，可見英國的新計劃，係將印度分割爲兩個國家：㈠印度國——印度斯坦，㈡回教國——巴基斯坦，皆取得自治領的地位。

一、印度斯坦

印度斯坦的領域甚大：全部歸入者，計有下列各省：㈠麻德拉斯，㈡孟買，㈢聯合各省，㈣中央省，㈤貝哈爾，㈥奧里薩，一部分歸入者，計有下列各省區：㈠阿薩密省，㈡旁遮普，㈢孟加拉西部，印度斯坦的人口約達兩億一千五百萬之譜。

除上列領土外，尚有多數王國，可能加入作爲自治的單位，例如：㈠[illegible]，㈡[illegible]晉他那，㈢西部印度各王區，人口總數約達五千萬。

印度斯坦將成爲多種民族的國家，惟就宗教特徵而言，則幾爲同一的：印度人約佔全國人口百分之九十。經濟上印度斯坦與巴基斯坦比較，是最發展的國家。據印度最大工業家[illegible]計算，在印度斯坦有全部的煤、鐵、錳等項礦產，並且擁有全部大工業百分之九十以上。但印度斯坦的領域，並不緊密連接。東孟加拉與北[illegible]將其隔斷，海得拉巴，麥索爾與特拉完科各王國區域，幾將南印度完全割裂。各王區的加入印度斯坦，亦將只爲名義上歸屬於其政府。

二、巴基斯坦

巴基斯坦的疆界，人口的數額，現時尚難確定。加入巴基斯坦者，將爲下列各省：㈠新德，㈡俾路支斯坦，㈢西北邊省，㈣東孟加拉省，㈤希勒賀特屬區及西旁遮普。巴基斯坦的人口共約七千萬人。

就民族關係而言，巴基斯坦與印度斯坦相同，也是不能一致。下列各區的全部均將歸入巴基斯坦，如新德人與俾路支人所居住的新德省及俾路支斯坦，阿富汗人（巴坦人）所居住的西北邊區各省，民族皆不相同，又如西部旁遮普省，居住許多種族，操旁遮普省西部的方言。巴基斯坦東部，係爲孟加拉人所居住，在語言和文化的關係上，與巴基斯坦西部的人民，非常歧異，宗教關係上，亦不甚一致，回教徒約百分之七十強，尤甚，巴基斯坦的西部與東部孟加拉的距離，在一千二百五十公里以上，中間爲印度斯坦的最主要省區——聯合各省及貝哈爾——所隔斷。經濟關係上，巴基斯坦是純粹落後的農業國家，惟獨產具有積極的平衡差。

三、王國區域

各王國區域如何解決，對於印度的未來命運，具有極重要的關係。七個印王（海得拉巴、特拉完科、克什米爾及其他各王）曾經聲明，擬宣佈各王區爲獨立的國家。各王國區域的概況，大約如下：

㈠海得拉巴王區，領土面積二〇五千八公里，人口約一千六百五十萬。回教的執政者，爵位稱爲尼扎穆，統治之。惟全國人口的大部分爲印度人，回教人只佔百分之十二。人口的宗族差別頗爲複雜。國內設有最大兵營之一，集居英國的多數軍隊。軍略上對於全部印度半島居於控制的地位。

㈡特拉完科王區，位置在印度的極端西南部，人口六百萬，具有許多海口，近來工業，包含軍用在內，頗爲發展。

㈢克什米爾王區，面積約與海得拉巴相等，惟人口只有四百萬。克什米爾的君主，馬哈拉扎，按宗教言，爲印度人，但全國人口印度人只佔百分之二十，回教人共有百分之七十七以上。

㈣印多爾與保帕勒王區，同在中央印度區域之內，印多爾有人口一百九十萬，保帕勒約有七十八萬。英國的大兵營設在印多爾，控制中央印度。

四、英國的政策

由上述情形，可見印度將被分裂爲兩個自治領，或爲兩個形式上獨立的國家，純粹是依照人民宗教關係，作爲劃分的根據，但即宗教共同問題，亦未能完全解決，因爲留在印度斯坦的回教人，有二千萬以上，留在各王國的回教人，亦有一千二百餘萬，此種劃分亦未能解決民族問題，甚至孟加拉與旁遮普的劃分，由民族關係上更後退一步。由經濟關係言之，尤不合宜，已將生產農業原料與糧食的區域，由印度的各工業中心割離。印度的政治地圖，非常花紋斑點而且錯綜複雜（參看附圖）。

各王國位置的軍事關係，可以給與推測的根據，所有各王國的企圖獨立，不僅是由於各王區的分立主義，而且亦由於外國勢力的援護。

因此，六月三日英國計劃的實行，將使印度變成細碎分裂的自治領與許多形式上獨立的國家，實際上多將完全處於英國監督之下。甚至各該王國宣佈爲完全獨立的國家，英國的主管當局亦將利用此種弱小國家相互間的宗教及其他衝突，實際上統治印度並居最高裁定者的地位。處於印度局勢複雜演變之中，英國既不能保持印度的原有狀況，此種計畫可使其保有在印度最大的經濟政治地位。印度獨立的勁敵，有如邱吉爾者，亦支持六月三日計畫，其用意所在，不難明悉。

英國計畫所規定的印度劃分，與印度各民族的自決，毫無關係，反之，將爲印度各民族發展的巨大障礙，至少在某些期間，統一解放，團結鬥爭取印度真正獨立的組織，遂爲瓦解。當全印度國民會議委員會開會時，其表決情形大爲顯然，雖有大會主席克利巴蘭乃至甘地本人的斷然反對，共計只是五十七票對二十九票，且有棄權者三十二人，得將該計劃通過，足證國民會議內對於此案，具有強烈的反對意見。

旁遮普的劃分，錫克民族問題，引起許多困難。錫克的宗教團體，計有信徒五百五十餘萬，其中大部分係集中於旁遮普各王區。錫克人民主張在旁遮普的劃分，錫克的宗教團體總是留在一個界內。旁遮普的劃分，必須具有一定的保障，錫克族在旁遮普境內的民族解放運動中，曾經表演最積極的角色，自然是能使此種運動發展下去。

大體言之，英國對印度現行政策，只是引起印度的種族分裂，不能解決各民族的獨立問題：聯邦國家未組成，各民族的真正自由的獨立主義亦相去甚遠。印度內部的民族及宗教關係，以及對英關係，種種糾紛，均將積極發展，正在演進之中，其變化如何，應視印度內外局勢所生的影響而決定之。

排外的拉丁美洲

▲陳彤譯▼

拉丁美洲國家再也不歡迎那些想在新的國土裏面尋求財富的外國人了。自然，他們還巴不得把已經在他們國境居留的外人趕出去。當民族主義狂潮興起的時候，在這些國家裏面工作了多年的美國人正遭受排斥而失去他們的職業。由于南美各國仍然缺少技術人員，少數的外國人獲准擔任某幾種工作，「假如沒有合格的本國人可用的話」。這是詭譎的說法，而那些勞工部對於僱主招用外國籍技術人員的限制是越來越嚴。

在古巴，一家美商公司請勞工部給他找一個有特殊技能的技工，但勞工部所甄選的沒有一個是合格的，因此，一概被謝絕了。于是勞工部勉強准許該公司招用一個美籍人員，以六個月爲期限。可是還規定同時要僱用一個古巴籍的學徒向那美國人實習；六個月期限一滿，勞工部往往爭執着要讓那學徒接替職務。

這種學徒實習制也被哥倫比亞所採用了。它規定每一個擁有四百名至二千名員工的僱主，至少要栽培一個工人或一個工人的兒子到委內瑞拉或國外的學校去接受技術教育。擁有兩千名以上工人的僱主必須栽培三個人。玻利維亞也有同樣的教育計劃。

面對着這些法令和那層出不窮的苛律，美國的公司只有逆來順受，非美籍人員減到最少數。美國某機關最近所頒佈的一個文件列出南美洲美國經營的公司，所用的人員只有百分之一是美籍。通常只有行政管理人員是美國人。

然而，進行政人員都是不大受歡迎的；在哈伐那（古巴首都）一家美商公司的工作人員最近向公司方面提出要求，只許留下四個美籍的行政管理人員在古巴，至于他們的薪水是地方上分公司支給的，則在所不問。還有一個美國的查賬員必須被派到古巴去，或是視察員可以在古巴停留到三十天以上。該公司在古巴有幾百萬元的投資，自然，一切進入拉丁美洲的外籍行政管理人員必須在各該國的勞工部許可之下纔能夠進口；幾個月以前，一個美籍行政管理人員，在哈伐那坐了一晚，因爲他的工人們那時候正在進行罷工，而他沒有得到許可證。

外國人想在拉丁美洲從事一種職業是頗不容易的。大部份的國家只准其本國人民有那種權利。在墨西哥和巴西，外國人休想從事自由職業，在危地馬拉，外國人只有在某種情況下面纔能夠做到這一步，聖多明哥不許外國人執行律師業務。從一九三四年起，古巴便不曾發給任何外國人以律師執照，而目前正在計劃把少數在古巴的美國公共會計師攆走，使得美國商家無法派稽核員去查公司的賬。在巴拿馬，外國人不得充當內科，眼科和牙科醫生，也不准開業畢業。在巴拉圭，那些要得過專科學位的人纔能擔任的職業，只許那些在巴拉圭得到學位的人士充當，否則便是在國外得到這種學位的巴拉圭人。厄瓜多只准在該國學校得到學位的外國人執業，而且規定擔任的職務必須是他在該國學校所學的才行。

雖然南美各國還把外國人的企業收歸國有，可是他們仍然大聲疾呼要美國投資。不過他們又用全力打擊美國的投資家，使他們來時手上不敢帶錢，例如巴西現定任何「開發國家資源」的公司，百分之五十一的股票必須操在巴西國人手裏，並且巴西籍的股東一定要和外籍股東人數相等。如果有某項企業是在過渡的情形下開辦的，那末，董事們必須是巴西籍，而三分之二的董事須是在國內出生的。至於外國資本在南美各國所獲的利潤，差不多被這些國家的重稅剝削得一乾二淨！

拉丁美洲的民族主義[illegible]產生於二十世紀[illegible]之際，因爲那時候[illegible]野心政客又把這種[illegible]以培育。現在共產黨[illegible]美國的武器。「[illegible]」是一句[illegible]的宣傳口號，這[illegible]土的共產黨[illegible]耳朵裏，而[illegible]在拉丁美洲發行[illegible]附和此說。因此，[illegible]乃是不足爲奇[illegible]。（節譯自水星雜誌。）

春節物價

各業仍未開市 銀根突趨疲軟 香烟上揚肉糖下瀉

【本報訊】昨日銀根在各業市場尚未開市之影響下，突趨疲軟，信放爲八元，貼現七元，各業物價僅有肉類，香烟，生絲，麵類有市，其中除香烟上揚外，肉糖均下跌，茲誌其行情如下：㈠糖類（擔）上白糖一四八萬，中白糖一四五萬，黃糖七[illegible]萬。㈡香烟（條）華福一一八萬，海盜一一萬，大英一一九萬，吉而喜三二萬，非力普三八萬。㈢生絲（擔）白絲一一五〇〇萬，黃絲一三〇〇萬。㈣肉類：豬肉（斤）一萬六，牛肉（斤）一萬六，邊油（斤）二萬八，雞蛋（十個）一萬四，鴨蛋（十個）一萬八。

收購廠商成品

本市國家行局開始辦理 並擬定廠商申請收購程序

【本市訊】代理政府收購廠商成品，本市國家行局已開始辦理，茲悉：凡廠商申請收購成品者，可向任一行局填具廠商成品收購申請書並附具：㈠最近六個月生產統計表，㈡申請收購成品清單及㈢最近資產負債表各三份。收購行局經調查審核後，提交重慶四聯分處收購成品小組會議覆核，再提交該處委員會核定，各行局庫於接獲該處核准通知書後，即可向廠商訂立收購合約，進行收購。

【又訊】四聯渝分處爲辦理收購廠商成品，特於昨日（十二日）召集首次特種小組會議，各行局庫均派員出席，經交換意見，商定辦理收購之程序等項，應用書表，及進行調查核准收購手續等項。廠商申請收購成品，其移轉手續限期，定爲三日，未辦妥移轉手續者，核准收購書送達後，所附之樣品，由承辦行局審自動註銷。又申請收購廠商，應負責保管，俟標售完畢後，發還廠商。前兩日，雖在舊歷年關期內，已有廠商數家向行局接洽，聞特種小組會議，必要時將每日集會一次，以期迅速辦理云。

北大重慶同學會 籌設元培學院

【中央社訊】重慶北大同學會，爲紀念蔡元培先生，擬籌設元培學院，十三日正午開會，由籌備主任何北衡報告籌備經過後，僉非成立元培學院董事會，當即推出何北衡、龍文治、陳豹隱、羅志如、劉明揚、喻傳鑑、劉航琛、徐紹穀、潘錫實、黃志恆、雷嗣能、劉尊一、鄢公復、劉夫人、蔡孑民夫人爲董事，並即召開首次董事會議，由何北衡爲董事長，重要決議事項如下：㈠推何北衡爲董事長，㈡籌備委員會分四組積極籌備，並推定秘書組秦藤人、劉希武、吳宗永，基金組雷嗣輝、鄢公復、唐賢軼、宴約午，教務組陳豹隱、喻傳鑑、羅志如、劉尊一、尹樹藩、常兆齋、宴仲實，設備組徐紹穀、杜鋼百、光、黃德源、彭勛武、陳濟人，分別積極進行。董事會對於籌備事項，採取愼重態度，主張對於基金，上各組均以第一名爲召集，務須充足籌募，而於設備方面，如校地校舍圖書儀器等，更須有完滿之設備，始能開學云。

警察訓練所

百餘員警分發實習

【本報訊】警察局訓練所，第三十九期學警一百廿四名，業經訓練完畢，其中九十四名，已提前分發至各分局及保安總隊實習，實習期內，一律支三等警士待遇。俟一月期滿，成績及格始准畢業，正式錄用。至該期下餘學警三十名，聞亦正待缺分發實習云。

社會服務處雪中送炭

棉絮贈送堆店巷災民

【中央社訊】本市臨江門外堆店巷，七日下午三時許發生火警，延燒二小時，茅草坡堆店巷蕩然無存，被災者達二百餘戶，約計災民七百餘人，均爲赤貧苦力及攤販，遭此意外，頓失依歸，狀殊可憫，社會部重慶社會服務處，熱心倡導社會救濟，當即派副主任沈曉雲，組長涂英儉，幹事周賢飛前往災區慰問，會同當地區民代表主席吳鵬高，及正副保長等辦理急救事宜，並撥贈棉絮五十五床，交由保甲分發災民應用，以禦寒夜而示救濟，受惠災民，均至感激之。

都郵街馬路放寬

【中央社訊】本市都郵街由紀功碑至中華路一段放寬工程，業於今（十三）日開始拆除兩旁房屋，進行情形尚稱順利。

民生公司計劃 修建碼頭倉庫

【本報訊】民生公司頃擬定一修建碼頭倉棧計劃，該項計劃決在磨兒石碼頭由復興路穿信義街馬路下之地道建一絞車，另在信義街建築兩樓一底之棧房一座，正交由中國橋樑公司設計中。

省銀行聯匯處 集中營業

【本市訊】此間各省銀行聯合通匯處，原分廣東、江西、湖南、湖北、貴州、甘肅各組，仍就原地營業。現奉財部令，飭各組應集中一處，聯合營業，各組中除江西省行前已遷陝西路廣東省行內進行營業外，聞其他各組，亦將遷入廣東省銀行進行營業。（徵信）

電傳打字機 電信局開始應用

【本市訊】電傳打字機已由重慶電信局開始在重慶至成都和重慶至上海兩處應用，無論中文西文，都可直接拍發，由於綫路共爲滿意，由於尚待改進，使能臻於完善，並擬逐步推廣於全國各地，因此種電傳打字可不經譯電手續，收發均極便捷之故。（日日社）

除夕實行節約檢查

糖菓店多受告誡 百貨店發現高價奢侈品 咖啡店將劃一訂定價目

【本報訊】警局於本月十日（即農曆除夕）召開會議實行節約檢查，會後並節約檢查委員會全體委員十二人，警察一、二、三、四、七分局官長五員，警士十名，共計二十七人。㈠檢查路綫：由警局出發經民權路、青年路、民族路、中正路、至林森路爲止。㈡檢查對象：甲、糖菓店，共檢查卅五家，其中冠生園禮品有標價一千九百二十萬元，稻香村，新生樂園等處禮品標價亦達二百萬元，至四百萬元。除立飭拆散外，並當面告誡。乙、咖啡店，共檢查六家，各家價目，頗不一致，決提請物價評議會評定價目以資劃一。丙、較大百貨店，共檢查三十四家，發現高價化粧品、奢侈品、賭具及禁止入口貨物。該會擬提出下次（第四次）檢查委員會研究，以資合理處理。丁、拍賣行，共檢查四家，以農曆除夕，大都閉門休業，則無從檢查。

貨物稅率將調整 奢侈品稅特加重

【本市訊】財部將調整貨物稅稅率，以奢侈品加重，民生必需品減輕爲主要原則，稅目方面，決定錫箔迷信紙等類茶葉稅，錫箔迷信紙劃歸地方，土製[illegible]之麵粉、水泥、免稅，皮革毛絨免稅，毛紗毛線等徵稅百分之十五，化粧品徵百分之三十至百分之六十。（日日社）

長江下游郵件 郵局恢復收寄

【本市訊】頃自東川郵政管理局探悉，前此因宜渝間水道未能十分通暢，該局爲免郵件輸運困難，發生積壓起見，曾將寄往長江下游包裹暫停收寄，現宜渝間水運業已暢通，前寄往長江下游包裹，該局已自即日起恢復收寄云。

美工堂
第一
後晚兩院優先獻映兩場
中電攝製　綜藝出品
中國第一部
音樂歌唱　現實寫情　悲喜巨片
獸兵飲刃！貞女喋血！巨彈轟炸！轉禍爲福！
多才多藝美麗新生　林彬
出類拔萃全能小生　喬奇
主演　嚴俊
客串主演　張鴻眉　關宏達　合演
交際花▲認賊作父▲[illegible]▲視死如歸
女欽[illegible]▲兩地相思▲好青年▲一心報國
老醫師▲風流自賞▲狗奴才▲仗勢欺人
飽經離合悲歡！備嘗甜酸苦辣！
有意有味有子有情！詩！回！骨！熱！
賺人熱淚！發人猛省！
國產首輪偉大鉅片

狂滿五十場！！！
風雪夜歸人
蓉昆電促縮短映期！新年新片惟我獨尊！
最後二天
孫景路　呂玉堃　領銜主演
姨太太們的苦悶，一腔無處訴的怨

商學週刊

每逢星期五出版　國立重慶大學商學院主編　第十四期

英國工業革命之特色

傅雪生譯

譯者的話

英國湯蔭碧阿納德（Arnold Toynbee）有一部關於十八世紀英國工業革命的演講稿，共分十四章，現在我譯在這裏的是十四章中之一，其中已把當時英國工業革命的事實，概述了一個大概，如經濟科學的成長，自由競爭及其好處與弊害，工業革命的預兆，人口的激增，南北部相對的人口密度，土地革命，圈地制度，地的合併與農業上的改進，製造業革命，工廠制度，商業的擴張，和現在我國的情形，以及階級的相對變化，都已詳加說明，可以說在我國的情形，僅不爲過，但在許多地方，恐怕大大不及他們，總之，工業革命時代的英國相似，和那時英國所發生的事實，值得我們注意，所以土地改革上，議會的情形等，大家要時參考，如有忘，於事之師，那時英國所發生的事實，都值得我們注意，所以瀏覽之餘，不揣鄙俚，把它譯出來，以供大家參考。如有錯誤，還望不吝指正！

湯蔭碧先生生於一八五二年，死於一八八三年，曾任牛津大學拜柳爾學院的導師，他這部演講稿可稱不朽之作。他只活了三十年，實在太可惜了！最後我順便提一下，我在譯文中提出十一處，加了一點註釋，附在後面，讀者可以參閱。

素來控制中古時期財富的生產與分配的規章，爲自由競爭所代替，這是工業革命的重要意義，因之，這件事非但是英國歷史中最重要的事實之一，且歐洲所以有兩大思想（經濟科學與其對偶社會主義）之產生，亦無非受其刺激而然，在英國經濟科學的發展，有四個顯著的事蹟，每一步驟皆與一個偉大的經濟學者有關，第一是斯密亞當一七七六年原富的出版，在這本書裏，斯密氏考察了財富的生因，他想提出一種實業自由的主張，代替固有的限制制度，他當初所見到的，是財富的生產，而不是人類幸福的繁榮，所以他說，『各國政治經濟學（註一）的最大目的，乃在加強國的權力與國富』，他的巨著正在工業革命的前夕出版的，第二是馬爾薩斯人口論的出版，這本書在一七九八年印行，工業革命已到高潮，馬氏的著作實爲這時代的產物，斯密著重大量生產，而馬氏之論，不重致富之源，而重窮困之因，這一點在人口論中可以看出，第三要算一八一七年李嘉圖政治經濟原理與租稅論的出版，在這本書裏，李氏說明了財富分配律，斯密提出了在一個有實業自由的制度下財富如何能被產生，而李氏所提出的是在這種制度下財富如何分配的問題，這是李氏以前的人所沒有想到的。第四應是約翰司徒德密爾的政治經濟學原理底付梓，這書在一八四八年出版，他自己說過，其特點在辨明何謂生產律，何謂分配律，他努力解決的是財富應如何分配的事，密爾將自由競爭制度下有些事可以避免有些事不能避免的情形作進一步的說明，在他的書裏，我們可以看出，社會主義中的競勝制度已對當時的經濟學家們有所影響，全書精神，與英國前此所有之經濟著作，大相逕庭，完全不同，雖然他重述了李嘉圖的分配制度，但他承認財富分配乃『特殊的社會排列』底結果，僅僅競爭一件事，決不是令人滿意的唯一的社會基石。

雖然自達爾文物種原始論印行以後，我們才常常在『生存競爭』一名辭中體會到「競爭」兩個字，但自由競爭一名辭，實爲斯密亞當最早提出，後來爲李嘉圖與密爾所認可，也是我們這個時代（註二）的重要觀念。這里，我想把一般討論這個題目的謬見說一說，首先，許多人以爲所有的競爭都是生存的競爭，那是不對的，爲了全部生存的競爭與爲了局部生存的競爭，兩者之間，大異其趣，舉個例說，現在有一個商店，要用八個人，但謀事的有十二個，競爭結果，當然這四個人要被逐出這商店之門，那麼你只能說道四個人不能在這商店裏吃飯，但是你不能說他們從此不能生存，他們可以到別處生活，所以除非一個人只能做一件事，其他事都不能做，那麼他的競爭是生存競爭，事實上許多競爭僅僅決定一個人做什麼工作而已，若這種工作不能插足，他可以謀那種工作，決不會有影響他的生存的嚴重性。又有許多人以爲生存競爭是一個自然律，倘用人力干涉它，那是不對的，對於這一點，我可以答覆他，我以爲人類文化的意義，就是針對這殘暴的競爭的干涉，我們要改變競爭，拯救出那些弱者，以免他們被殘踏斃命，競爭有它無疑的用處，沒有它，就沒有進步，因爲進步多半自外界而來，人類所以努力，因有外力壓迫使然。但社會主義者以爲這一點好處，要消耗很多的人命與工作才換得來的，應當用法規來避免在競爭中所受的無謂犧牲，這裏我必須辨明生產中的競爭與分配中的競爭，其不同之處，已爲現代立法所認識。它促成了有些契約行爲的擴大，有些契約行爲的縮小，生產方面，人人互相競爭，想要賽過別人，這是有利於社會的，但他們在聯合產品一部分上的競爭，則未見得對社會有利，競爭時，較強的一方常獨行，在競爭期間，資本家常運用他的權力壓迫勞動者，把工資壓低到飢餓點爲止，這種競爭，我們應當禁止，這不斷的爭議，不是因爲工業組合，或勞工組合成立法，來和緩史文的話，決無長久存在的理由。在英國，勞工組合與立法皆在運用中，前者經工會而成立，後者則由工廠立法而具體形成。過去，會應用種種別的補救辦法，譬如治安鄉官（註三）出而擔任解釋工資決定的辦法，來緩衝勞資間的不睦，便是一個例子，但李嘉圖以爲這是舊時專制時代保重強者利益的辦法。現在，我們已經知道了競爭本身實無所謂好歹，它是一種力，我們應當研究它，控制它。也可以把它比作一條溪流，它的強度與方向，都要測量，并且要築一個堤，使這溪流在堤岸間好好地有利地工作。我們要知道，在封建時代中，能夠得到自由競爭，確是一個福音。自由競爭，極爲需要。也就在這個時期中，自背還的完全的自由競爭上演繹出來與經濟法則，已變爲實際的規律，若離開這些規律，那是不行的。

話歸本傳，談談英國工業革命的事實吧，第一件值得我們注意的，是人口的激增，在一七五一年以前，依照不甚完全的統計材料，每十年中最大的增加率是3%，跟着的三個十年中，增加量爲6%，其餘情形如下：

年歲	增加率百分數
1781—1791	9
1791—1801	11
1801—1811	14
1811—1821	18

因爲一八一五年以來，大批人口外移，所以18%是英國人口增加曾經有過的最高率了，在一八一五—一八八〇年之間有八百萬人（包括愛爾蘭人）離開我們的海岸，雖然如此，英國每十年中人口增加的百分數平均應爲16%或18%，而不是15%（註四）。

我們再看一看農業人口相對的積極的減少的事實，一八一一年大不列顛（註五）農業人口占全人口的35%其餘年如下。

1821年　33%

1831年　28%

百分數逐漸減少，同時，實際的農業人口數也減少了，情形如次：

大不列顛	1831年	成年農民	1,243,057人
	1841年	成年農民	1,207,989人
英格蘭	1851年	全部農民	2,084,153人
	1861年	全部農民	2,010,454人
	1871年	全部農民	1,657,138人

（未完）

商學隨筆

十四　企業二字的正確理解

陳豹隱

在明白了企業二字的錯誤理解之後，我們可以從正面解釋企業二字的正確意義了。分開來說：

（一）企業是一個表示財貨所關係的概念。在商品交換社會裏，因財貨所有權的已經普及的緣故，一切經營，必需有基本的必需及財貨的存在，才能進行，同時，這些基本財貨以及所生產的財貨的所有權，却不一定歸屬於一個自然人，而常常可歸屬於幾個自然人及其集團或歸屬於多數自然人所構成的幾個集團，即是，不爲一個自然人所獨有而爲多數自然人所共有，因此，在進行經營的方便上就不能不有一種表示這個集團的所有權的存在。企業二字，便是商學上拿來表示這種集團的所有權的名稱，換句話說，企業就是這種所有權的所有單位，雖然它也可以適用於一個自然人的所有權，但其發生原因主要的在於集團的所有權。在這個意義上，也可以說企業二字一半是法律上的用語，各國現行法上也是如此規定，但我們不能忘記，企業二字在經濟學上仍有其獨特的地位，因爲誰也知道，一切法律用語都有其經濟上的根據，所有權這個概念是先有所有權這個事實然後發生的，所以企業二字，不能因它在法律上也有適用，就否認其在經濟上的適用。

（二）企業是經營上的獨立的所有單位。前面已經說過，經營是生產經濟的獨立的組織單位，但是，從所有權關係看來，這個獨立的組織單位，却不一定就是獨立的所有單位，因有在理論上可能有，在實際上也真有，一種在經營生產上是一個獨立的組織單位，而在所有關係上不是一個獨立的所有單位的事，換過來說，經營和企業兩概念各有獨立存在的必要。就企業方面說，它必須是一個獨立的所有單位，否則它縱然能形成一個經營，却不能形成一個企業而只是別的企業下的一個經營。反過來說，道理也是一樣，不能形成獨立的生產組織單位的獨立所有單位，只能形成某一經營下的企業，而不能同時是一個經營。

（三）企業和經營，在理論上說是同一對象的兩個不同方面的觀察，在生產關係上叫做經營，在所有關係上叫做企業；但是，在事實上却因事實內容的不同，也有同時是經營和企業的，即也是獨立的生產組織單位，也是獨立的所有單位的場合，是通常企業的；也有只是企業不是經營的，如像母公司下面的子公司是；也有只是經營不是企業的，如像公司內部屬於此；也有只是企業部屬於此；不過通常企業形態中常見的企業，都屬於第一種。所以也可以說企業和經營在事實上一致的，是常態，不一致的是變則。我們要想判斷一個經營或企業到底是經營或是企業或兼是經營和企業，應該從事實內容去考察，不能望文生義，從表面文字上去判斷。在這裏，或者有人懷疑，如此區別經營和企業，恐怕沒有多大用處。其實不然，如此區分正可加强二者本身的認識，因爲從生產關係去研究生產關係上的利弊，和從所有關係上去研究所有關係上的利弊，本是不相妨害的事，甚至可以說是相輔相成的事。如像上述合同企業的形成，就是從企業形態中用來的，如單研究生產組織，便不會發生這種有利的形態。

（四）企業是一個表示所有關係的概念，所以它的運命應隨私人所有權這個概念爲轉移：如果私人所有權這種關係被廢止了，企業也便會消失其存在，不但理論上是這樣，現代僅少的廢止部份的私人所有權的國家內部實情也是這樣。因此，我們可以說，像經營和企業二者比較起來看，在商學的立場上，還是應該注重經營方面的研究，雖然企業方面的研究也不可忽略，同時也還是一般商學原理的一個起點。

從財政上論裁員

吳岐山

裁減冗員，以節省國家開支，在財政困難的今日，本來是無可非議的事情。但是任何一件經濟上的改革，貴在能切合環境與實際上的需要，尤其更希望能夠免除因改革而引起其他不良的後果，變劣爲良，避重就輕，實亦爲改革之先決條件，故在財政上觀點看，對於此次裁員尚頗有議論之餘地。

竊以政府此次下決心裁員之最大目的，恐爲減少國家俸給支出，進而以達財政收支平衡，如果上述目的能夠達到，或者定完成十分之八九，則此次裁員不爲虛行。但是我們照政府所規定的裁員辦法論，能否達成上述之目的，頗費疑猜，因爲照政府規定自本年二月份起各機關裁減其人員總額百分之五，連續四個月可裁減總額百分之二十五，設若依行政院去年公佈全國共有簡薦委任公教人員合計爲十六萬七千八百九十六人計算，則此次裁員總人數約爲四萬二千餘人，如果以每人每月俸給平均三百萬元計算，則今後四個月內，政府將節省一千二百餘億元，自然對財政收支平衡是大有補益。但是政府對被裁人員一次支給三月之遣散費一點言，則今後四個月內政府將增加三千六百餘億元之支出，在短期中二者相較，對財政上裁員不但不能減輕負擔，反而增加其重荷，何況二千餘億元，並非小的數額，勢必增發通貨，更將刺激物價，引起許多弊端。故僅硬性的規定裁員，在短期內對財政上是一項很重的負担，是不經濟的行爲。

假定被裁人員，并非即爲失業，在甲機關被裁，但是在乙機關立即補進工作在中國人事制度紊亂，政府行政欠嚴密的時候，是很可能的事情，於是在甲機關政府有遣散費的損失，在乙機關又有增加俸給的負擔，因爲裁員乃使財政陷於雙重不利，這是很不經濟的。因此有許多有門徑有關係的人是願意被裁，他們一次領到九百萬元的遣散費，在現行大三分的複利計算下，每月利息足夠原機關之俸給有餘，何況新任職務更有額外收入，這都是裁員而行起的不良結果。

假定被裁人員，果眞失業，他們因無業而陷於饑餓，因而其家屬受凍餒者更不知凡幾，如果政府出而救濟，則此一筆鉅額的救濟費用無疑爲財政上重大負擔。如果政府置之不顧或不予以救濟，則此一批失業人員，將成爲社會之贅瘤，國家經濟與社會秩序均將爲之破壞無餘。

由是可見，硬性的規定裁員，是不宜採行的，此時亟宜免除過去因人設事的種種積習，不再增設新機構，及濫添人員，速行並枝機關的合併，加强工作效率，改進[illegible]待遇，恐怕比較硬行裁員的結果，還要好些。

高尚宴會勝地
山城權威　皇后音樂餐廳
富麗堂皇場所
特聘著名歌星　播唱新歌
馬影莉　孫茜玫　李菁　蔣敬玉　伍一妃　李芬　鄭梅英　林瑞君
每晚七時至十一時準時登台
喜慶禮堂　國際宴客　中西時菜　江浙名廚　節約小吃　承辦筵席　歡迎指導　敬請批評
地址：民族路（會仙橋）二一六號　電話：四一五五〇

讓受車啓事
本公司自有一九三八年道奇客車一輛牌照號碼（20-0804）引擎號碼（T26-4128）讓與何達鑫營業自出讓之日起以前一切未清手續由出讓人負責特此登報聲明
讓車人蜀中公司劉仲德　受車人何達鑫同啓

茲遺失租用四川美豐銀行第481號保管箱開箱印鑑除向該行掛失外特此登報聲明作廢　李立俠

美容聖藥　換面金丹
功能　滌油膩　除晦氣　退斑點　療粉刺　縮毛孔　伸皺紋　嫩皮膚　潤面顏
化驗爲美　註册商標　除面百病　嚴禁假冒　一經試用　馬上細嫩　獨家經售　並無分銷
每包二萬元
重慶[illegible]路五十六號　重慶國藥製藥廠發行

痔漏專科
無論新久漏症，內外痔瘡，脫肛便血，均能負責短期治愈，決非誇大，不愈退費。
保安路（米花街）一四一號　周濟民診所

治喘良藥
臨床實驗功效如神
平哮止喘　化痰潤氣
氣喘烟絲
吸烟入肺　功效立見
經濟紙袋裝　每包三萬元
代售處　中正路[illegible]

有志戒煙者
唐性海醫師
上午　青年路廣大藥房
下午　民族路青年診所

一川國劇社（即厲家班）
午台　大英節烈
夜台　三國誌

重慶大戲院
今日開幕
天官賜福　金鉦銀昌宗　打櫻樓　登傳琴　龍鳳戲　百翎鈞　貂嬋
地址：臨江路

本市電影聯合廣告　華標
青年館　今天獻映　國產首輪良片巨片　碧海紅顏
美工堂　今天獻映　風雪夜歸人
民家　今天公映　幸福狂想曲
國泰　今晚除夕無法獻映
一園　藍天　翡翠五彩
平弗雷克勞斯　貝斯和斯
新平　今天獻映　楚霸王
唯一　勝利　今天隆重獻映　美艷親王　鸚紅七彩
九時半　十二時半　二時半　五時　七時半
十時　12時　二時半　五時半　八時正
第一　今天獻映　風雪夜歸人